



Fondo Europeo Agrícola de Desarrollo Rural: Europa invierte en las zonas rurales

# Caracterización de la comarca del Navia-Porcía

Datos territoriales, demográficos y  
socio-económicos del ámbito de  
actuación del GAL CEDER Navia-Porcía



# Índice

	Pág
<b>Delimitación de la Comarca</b>	<b>2</b>
<b>Estructura territorial: medio físico</b>	<b>5</b>
Relieve	5
Red hidrográfica	10
Rasgos climáticos	11
Clima y aprovechamiento agrario	14
Vegetación	16
Clases agrológicas como síntesis de los factores físicos	16
Patrimonio natural y cultural	19
<b>Datos socioeconómicos: la población</b>	<b>23</b>
Cifras totales y evolución de la población	23
Indicadores demográficos básicos	25
Estructura de la población	25
Poblamiento	27
<b>Actividad socioeconómica y mercado de trabajo</b>	<b>29</b>
Tipo de empleo	29
Distribución sectorial del empleo	30
Tasa de paro estimada y paro registrado	34
Productividad	34
Distribución espacial de indicadores de mercado de trabajo	35
Áreas industriales	35
Relaciones urbano-rurales: ciudades, villas y aldeas	39
Asociacionismo y participación social	39
<b>Corolario: coherencia territorial del Navia-Porcía</b>	<b>43</b>
Coherencia física	43
Coherencia cultural	43
Coherencia socioeconómica	44

# Delimitación de la Comarca

El ámbito territorial del Grupo de Acción local “Asociación Centro de Desarrollo Navia Porcía” abarca a 9 municipios (Boal, Coaña, El Franco, Grandas de Salime, Illano, Navia, Pesoz, Tapia de Casariego y Villayón<sup>1</sup>), con un total de 51 parroquias

Gráfico: Estructura administrativa de la Comarca del Navia-Porcía. Concejos y parroquias  
Elaboración propia.

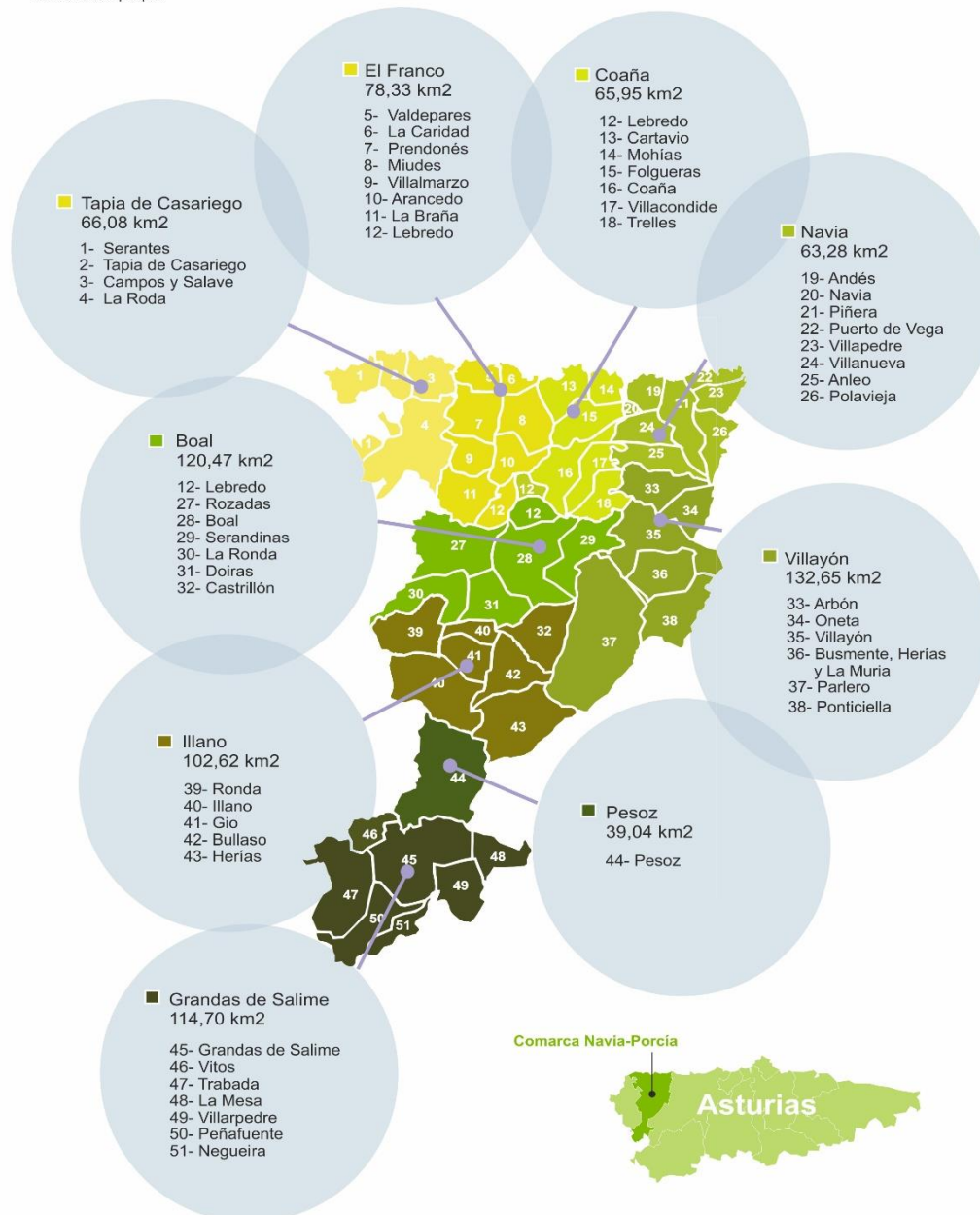

<sup>1</sup> Resolución de 24 de junio de 2016, de la Consejería de Presidencia y Participación Ciudadana. BOPA número 163, de 14 de julio de 2016.

Según lo establecido en la Cláusula Tercera del Convenio de Colaboración suscrito entre la Administración del Principado de Asturias, a través de la Consejería de Desarrollo Rural y Recursos naturales, y el Grupo de Acción local “Asociación Centro de Desarrollo Navia Porcía” para la ejecución de la Medida 19 LEADER del Programa de Desarrollo Rural del Principado de Asturias 2014-2020.

Los datos correspondientes a 2021 muestran una superficie total<sup>2</sup> de 783,14 km<sup>2</sup> y una población<sup>3</sup> total de 22.933 habitantes. Esto supone una densidad de población global del Grupo de Acción Local de 29,3 habitantes por km<sup>2</sup>.

La Comarca del Navia Porcía supone un 8,0 % del territorio de los GAL en Asturias. El reparto de la superficie por municipios muestra ciertas diferencias. El municipio de menor extensión es el de Pesoz, con 39,04 km<sup>2</sup>, que supone el 5,0 % de Navia Porcía. En la parte contraria el concejo más extenso es Villayón, con 132,65 km<sup>2</sup>, que aporta el 16,9 % de la superficie total. Cabe señalar que cuatro de los nueve municipios superan los 100 km<sup>2</sup> de extensión.

**SUPERFICIE DEL GRUPO DE ACCIÓN LOCAL NAVIA PORCÍA**

Grupo de Acción Local	Superficie (km2)	% Navia Porcía	% GALs Asturias
Boal	120,47	15,4	1,2
Coaña	65,95	8,4	0,7
El Franco	78,33	10,0	0,8
Grandas de Salime	114,70	14,6	1,2
Illano	102,62	13,1	1,0
Navia	63,28	8,1	0,6
Pesoz	39,04	5,0	0,4
Tapia de Casariego	66,08	8,4	0,7
Villayón	132,65	16,9	1,3
<b>Total Navia Porcía</b>	<b>783,14</b>		<b>8,0</b>
<b>Total Grupos de Acción Local</b>	<b>9.827,06</b>		
<b>Asturias</b>	<b>10.612,85</b>		

Fuente: límites municipales del IGN y delimitación de los GAL de 2016

**SUPERFICIE, POBLACIÓN Y DENSIDAD DE POBLACIÓN DEL GRUPO DE ACCIÓN LOCAL NAVIA PORCÍA. 2021**

Municipio	Superficie (km2)	Habitantes	Densidad (hab./km2)
Pesoz	39,04	141	
Navia	63,28	8.302	
Coaña	65,95	3.312	
Tapia de Casariego	66,08	3.683	
El Franco	78,33	3.780	
Illano	102,62	320	
Grandas de Salime	114,70	792	
Boal	120,47	1.452	
Villayón	132,65	1.151	
<b>Total Navia Porcía</b>	<b>783,14</b>	<b>22.933</b>	<b>29,3</b>

Fuente: límites municipales del IGN (delimitación de los GAL de 2016); población SADEI

<sup>2</sup> Fuente: límites municipales IGN.

<sup>3</sup> Fuente: SADEI.

El territorio de actuación del GAL Navia Porcía se localiza en la parte occidental de Asturias, con una disposición norte-sur. Su límite oeste es con la comarca Oscos-Eo y su límite este es la de Ese Entrecabos. Asimismo en su extremo meridional limita con la Comunidad Autónoma de Galicia, provincia de Lugo. Su parte septentrional limita con el mar Cantábrico.

Los municipios que conforman el territorio del Navia Porcía tienen diferente localización. Tapia de Casariego, El Franco, Coaña y Navia se sitúan al norte y conforman el frente costero de la comarca. El resto de los municipios son de interior, destacando Grandas de Salime, el más interior y que ejerce de frontera con Galicia.

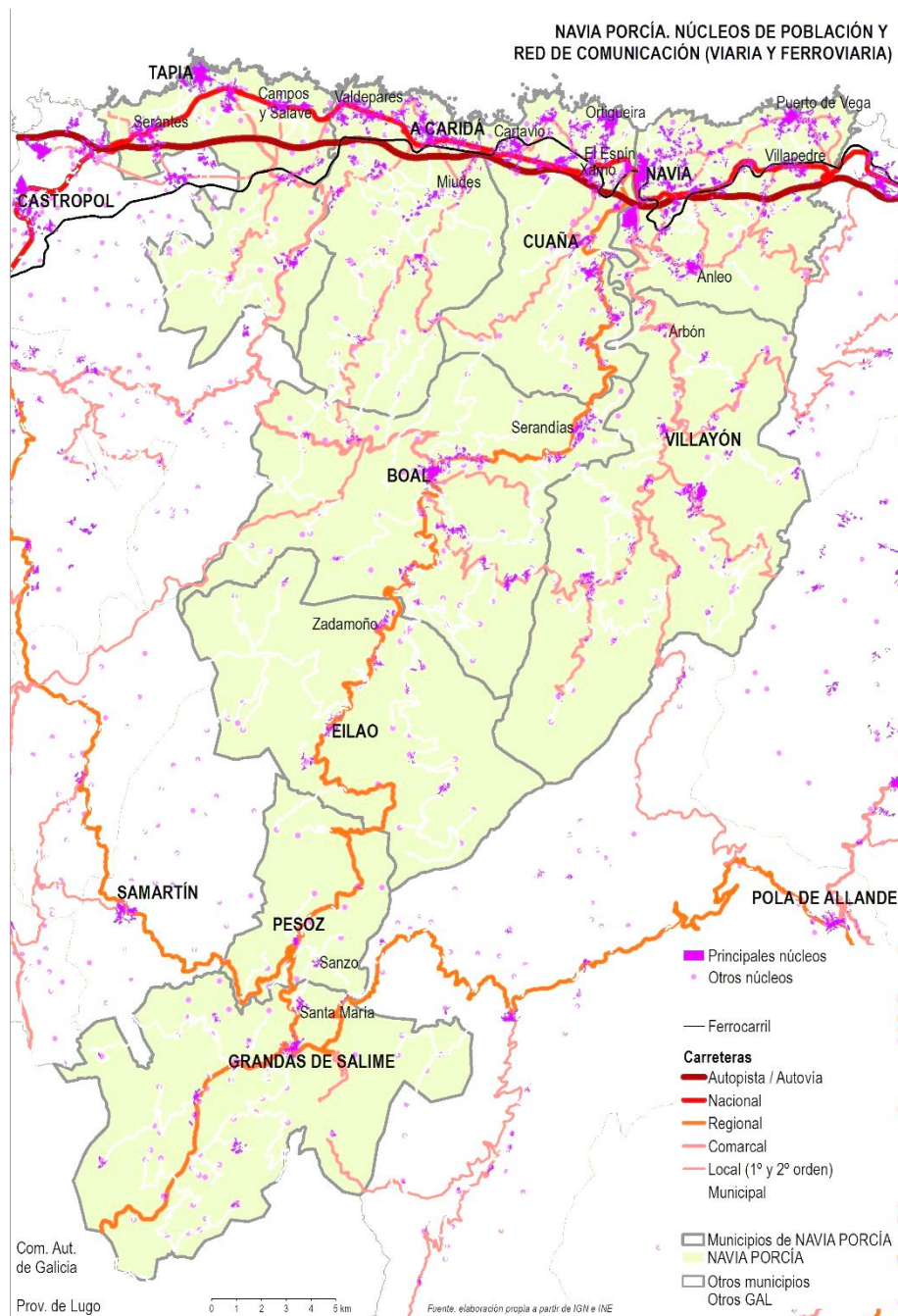

Los núcleos de población más importantes del Navia Porcía son las nueve capitales de municipio: Tapia, A Caridá, Coaña, Navia, Villayón, Boal, Eilao, Pesoz y Grandas de Salime. Junto a estos núcleos hay otras entidades con un volumen de población destacada dentro de cada municipio, destacando Puerto de Vega en el municipio naviego.

En cuanto a la red de comunicaciones por carretera, por el extremo norte del Navia Porcía pasa el trazado de la Autovía del Cantábrico, A-8, que además constituye un eje de comunicación interna entre los núcleos de la mitad norte de los cuatro municipios costeros. Su trazado es similar al de la carrera nacional, N-634, que también sirve de eje de comunicaciones en esta parte del territorio. Hacia la parte central y meridional del territorio del Grupo el eje que articula la comunicación es la carretera regional AS-12, con una disposición norte-sur y cuyo trazado pasa por cinco de las nueve capitales municipales. Las carreteras regionales AS-11 y AS-14 ejercen de vía transversal en la parte sur del Navia-Porcía. Para completar la malla básica se unen las carreteras comarcales AS-22, AS-23 y AS-25. Las carreteras de tipo local y municipal completan la red viaria del Grupo.

Asimismo, por la parte norte del territorio discurre el trazado ferroviario de la línea Ferrol-Oviedo-Gijón, de ancho métrico.

## Estructura territorial: medio físico

### Relieve

Para la caracterización de relieve se tiene en cuenta tres aspectos fundamentales: la altitud, analizada a través de la hipsometría, la pendiente y la orientación<sup>4</sup>.

En cuanto a la altitud, el Navia Porcía tiene una elevación media de 416 metros sobre el nivel del mar, siendo los valores extremos -1 y 1.210 m.s.n.m. La mayor parte del territorio del Grupo, 61,9 %, se localiza entre los 250 y los 750 m de altitud, siendo también destacadas las altitudes entre 750 y 1.000 m, un 24,6 % del total.

SUPERFICIE SEGÚN TRAMOS DE ALTITUD (km2)

Altitud (msnm)										
<250	250-500	500-750	750-1000	1000-1250	1250-1500	1500-1750	1750-2000	2000-2250	2250>	Total
0,16	263,24	221,48	192,96	90,8	14,44	0	0	0	0	783,08

% SEGÚN TRAMOS DE ALTITUD

Altitud (msnm)										
<250	250-500	500-750	750-1000	1000-1250	1250-1500	1500-1750	1750-2000	2000-2250	2250>	
0,0	33,6	28,3	24,6	11,6	1,8	0,0	0,0	0,0	0,0	

<sup>4</sup> Para la elaboración de este apartado se han utilizado los datos del Modelo Digital de Elevaciones MDE200 del IGN.

Por lo que se refiere a la pendiente, el valor medio en Navia Porcía es de 23,5 %, llegando a alcanzar valores del 78,5 %. En cuanto a la distribución, un 33,9 % del territorio tiene pendientes entre el 15 y el 30 %, seguido el tramo del 30 al 60 % de inclinación, que supone el 32,8 % del territorio; sin embargo, por debajo del 10 % se sitúa el 22,1 %, un valor por encima del global de Asturias (17,1 %).

**SUPERFICIE SEGÚN TRAMOS DE PENDIENTE (km2)**

Pendiente (%)											
0	0-0,2	0,2-0,5	0,5-1	1-2	2-5	5-10	10-15	15-30	30-60	60	Total
0	0,24	1,24	5	18,44	65,08	83,08	83,2	265,4	257,04	4,36	783,08

**% SEGÚN TRAMOS DE PENDIENTE**

Pendiente (%)										
0	0-0,2	0,2-0,5	0,5-1	1-2	2-5	5-10	10-15	15-30	30-60	60
0,0	0,0	0,2	0,6	2,4	8,3	10,6	10,6	33,9	32,8	0,6

En relación con la orientación, la de dominante sur supone un 26,7 % del total del Navia-Porcía, mientras que la de dominante norte abarca el 46,5 %.

**SUPERFICIE SEGÚN ORIENTACIÓN (km2)**

Orientación											
sin dato	Plano	N	NO	O	SO	S	SE	E	NE	Total	
0	0,04	117,28	94,16	109,84	93,52	59,28	56,44	99,48	153,04	783,08	

**% SEGÚN ORIENTACIÓN**

Orientación (%)										
sin dato	Plano	N	NO	O	SO	S	SE	E	NE	
0,0	0,0	15,0	12,0	14,0	11,9	7,6	7,2	12,7	19,5	
					S+SO+SE	N+NO+NE				
					26,7	46,5				





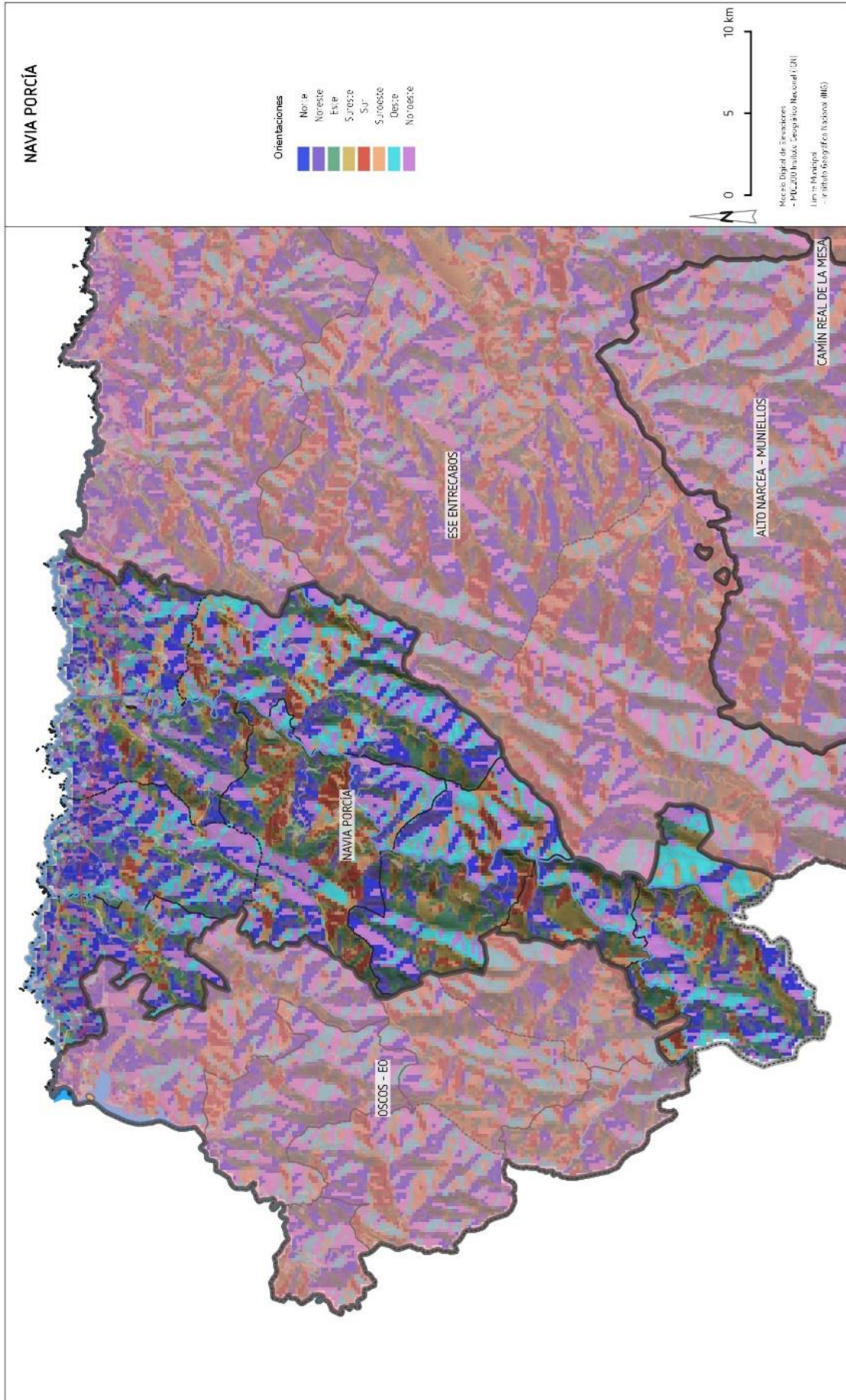



## Red hidrográfica



La parte noroeste del Navia Porcía pertenece a la cuenca del río Porcía. Además hay una porción muy pequeña de la cabecera del río Negro en el extremo este el, en el municipio de Villayón. La red hidrográfica del Navia Porcía se conforma en torno a tres cauces principales. La mayor parte de territorio aglutina a su vez la mayor parte de la cuenca del río Navia en Asturias, desde Grandas de Salime hasta su desembocadura en Navia.

También se desarrollan en el Navia-Porcía pequeños cursos fluviales en la rasa. En este ámbito es destacable el sistema de embalses del Navia: Arbón, Doiras y Grandas de Salime.

## Rasgos climáticos

Para la caracterización de los rasgos climáticos se tiene en cuenta la precipitación y temperatura, seleccionando dos estaciones meteorológicas representativas de territorio a analizar<sup>5</sup>. Para el ámbito del GAL Navia Porcía se utilizan los datos de la estación de Brañavara (Boal) y del Embalse de Grandas de Salime (Grandas de Salime), situadas a 760 y 110 m.s.n.m. respectivamente.

El clima del Navia Porcía se caracteriza por la marcada diferencia de lluvias entre las zonas más próximas a la costa y las más interiores. La amplitud térmica oscila entre los 10.4 y 13.9 C° a lo largo del año, al estar situada entre los 3.9-5.1 C° de temperatura media de enero/febrero y los 15.5-17.8 C° de julio/agosto. Se caracteriza por inviernos, otoños y primaveras frescos y veranos suaves. En cuanto a las precipitaciones, se registra una media entre los 1.059.9-1749.2 mm al año. La temporada menos lluviosa coincide con los meses de junio, julio, agosto y septiembre, de hecho, los mínimos pluviométricos se producen en los meses de julio y agosto (37.5-84.4 y 50.9-68.6mm). Los meses más lluviosos son todos excepto los del periodo estival.

### ESTACIÓN

Nombre:	Brañavara
Municipio:	Boal
Altitud:	760m
Datos de precipitación:	17 años; comprendidos entre 1970 y 1986
Datos de temperatura:	14 años; comprendidos entre 1986 y 1970

RASGOS CLIMÁTICOS	
Precipitación anual medida total	1749,2 mm
Precipitación media mes más lluvioso	199 mm (Enero)
Precipitación media mes más seco	68,6 mm (Agosto)
Temperatura media anual	10°C
Temperatura media mes más cálido	15,5 °C (Septiembre)
Temperatura media mes más frío	5,1 °C (Febrero)

<sup>5</sup> Para la elaboración de este apartado se han utilizado los datos de la estaciones meteorológicas disponibles en el SIGA.

Mes	Tª Media (°C)	P Media (mm)
E	5,7	199
F	5,1	175,4
M	5,6	173
A	7,1	153,1
My	9,4	188,3
Jn	13,5	78,8
J	15,3	84,4
Ag	15,3	68,6
S	15,5	80
O	12	152,5
N	9,2	176
D	6	220,2

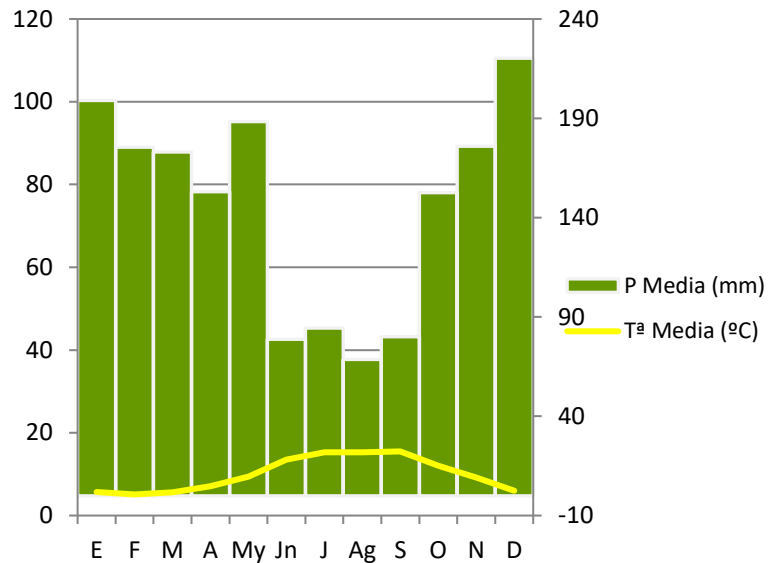

DATOS CLIMÁTICOS	
Periodo frío o de heladas	7 meses
Periodo seco o árido	0 meses
ETP anual (Thornthwaite)	619,2

ETP anual (Thornthwaite)

Mes	ETP
E	20,9
F	18,9
M	26
A	36,8
My	56,3
Jn	83,4
J	97
Ag	89,9
S	79,2
O	54,7
N	34,9
D	21,3

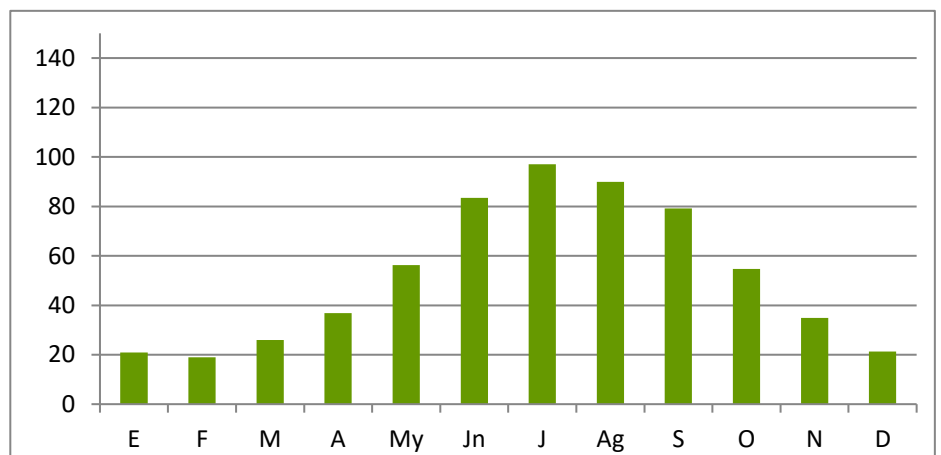

**ESTACIÓN**

Nombre: Embalse de Grandas de Salime  
 Municipio: Grandas de Salime  
 Altitud: 110m  
 Datos de precipitación: 22 años; comprendidos entre 1983 y 2003  
 Datos de temperatura: 10 años; comprendidos entre 1982 y 1992

RASGOS CLIMÁTICOS	
Precipitación anual medida total	1059,9 mm
Precipitación media mes más lluvioso	135,3 mm (Noviembre)
Precipitación media mes más seco	37,5 mm (Julio)
Temperatura media anual	10,7 °C
Temperatura media mes más cálido	17,8 °C (Julio)
Temperatura media mes más frío	3,9°C (Enero)

Mes	Tª Media (°C)	P Media (mm)
E	3,9	114,8
F	5,1	87,7
M	6,9	77,7
A	7,8	112,8
My	11,4	95,2
Jn	14,6	51,1
J	17,8	37,5
Ag	17,5	50,9
S	17,6	64,3
O	12,2	111,1
N	7,9	135,3
D	5,5	121,6

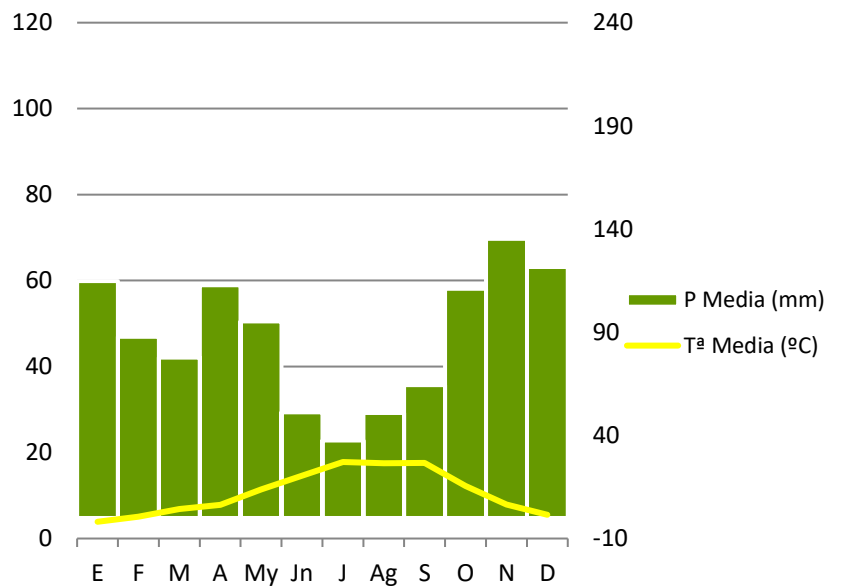

DATOS CLIMÁTICOS	
Periodo frío o de heladas	7 meses
Periodo seco o árido	2 meses
ETP anual (Thornthwaite)	644,4

ETP anual (Thornthwaite)

Mes	ETP
E	12,3
F	16,8
M	29,4
A	37,1
My	64,7
Jn	87,1
J	110,8
Ag	100,7
S	88,1
O	52,9
N	27,3
D	17,2

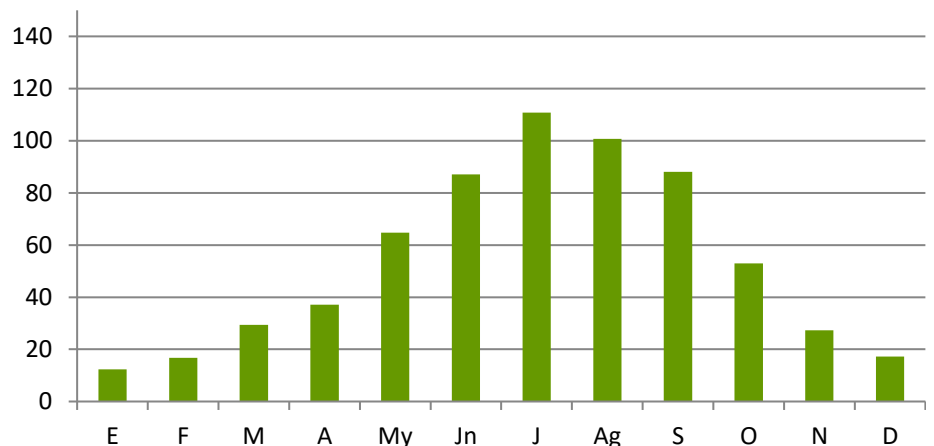

## Clima y aprovechamiento agrario

De cara a conocer los condicionantes climáticos y el aprovechamiento agrario se han analizado los datos de las estaciones meteorológicas representativas, así como los datos del Corine Land Cover<sup>6</sup> que aporta información sobre la distribución general de los usos del suelo.

### SUPERFICIE POR USOS DEL SUELO CORINE. Nivel 2 (ha)

Uso	Ha.	%
urbano	405,82	0,5%
industriales	262,94	0,3%
extracción	34,02	0,0%
zonas verdes	26,37	0,0%
tierras labor	9.025,66	11,5%
cultivos		0,0%
praderas	5.143,93	6,6%
ag heterogeneas	3.797,62	4,9%
bosque	25.706,54	32,9%
arbustiva	31.800,55	40,7%
poca veget	945,03	1,2%
humedales		0,0%
humeda litoral	54,79	0,1%
ag continental	841,22	1,1%
ag marítima	113,19	0,1%
<b>Total</b>	<b>78.157,68</b>	<b>100%</b>

Resumen de usos	%
artificiales	0,9%
agrícolas	23,0%
zonas forestales y espacio abiertos	74,8%
húmedas	0,1%
agua	1,2%
<b>Total</b>	<b>100%</b>

Las condiciones climáticas del Navia Porcía, se caracterizan por un periodo de heladas de 7 meses, y de 1-2 meses de periodo seco, lo que deja un total de 3-4 meses libres de valores que puedan suponer condicionantes climáticos para el desarrollo de actividades agrarias. La ETP anual se sitúa entre 619.2-644.4 siendo julio y agosto los meses con más ETP, por encima de 90, mientras que diciembre, enero y febrero no llegan a valores de 30.

<sup>6</sup> Corine Land Cover de 2018, disponible en el IGN.

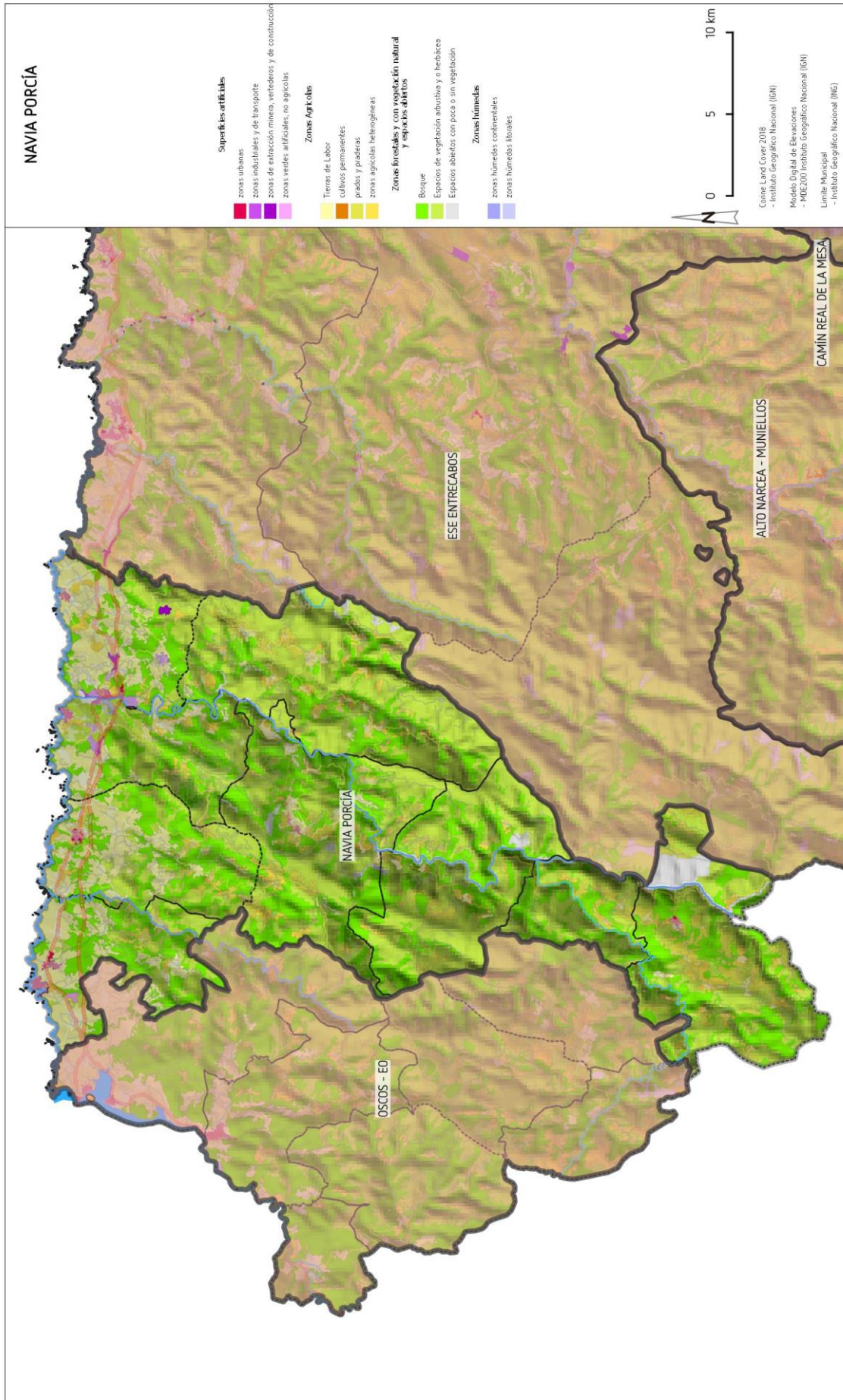



La distribución general de los usos del suelo en el territorio del Navia Porcía muestra la predominancia de los terrenos forestales, arbustivos y abiertos, que ocupan un 74,8 % del total, frente a los usos agrícolas que suponen un 23,0 %. Los terrenos forestales principalmente son espacios arbustivos, mientras que en los espacios agrícolas destacan las tierras de labor, un 11,5 % del total del Navia-Porcía, localizadas casi en su totalidad en la franja costera del Grupo.

## Vegetación

Para la caracterización de la vegetación se han utilizado los datos procedentes del Mapa Forestal de España<sup>7</sup> que ofrece un análisis específico para el ámbito forestal.

La superficie forestal del Navia Porcía se caracteriza por cierto equilibrio entre las formaciones de frondosas, 38,6 %, el matorral, 30,9 % y las coníferas, 20,8 %. De hecho esta proporción de las coníferas triplica la media de Asturias (6,8 %).

**SUPERFICIE FORESTAL POR GRANDES CATEGORÍAS**

CATEGORÍAS	ha	%
Coníferas	11.687,94	20,79%
Frondosas	21.712,92	38,63%
Masas mixtas	5.405,29	9,62%
Monte desarbolado. Herbazal o pastizal	39,58	0,07%
Monte desarbolado. Matorral	17.367,64	30,90%
Total	56.213,37	100,00%

## Clases agrológicas como síntesis de los factores físicos

La información relativa a las clases agrológicas es la disponible en el SITPA<sup>8</sup>. Esta cartografía, diseñada para toda España, identifica 8 clases agrológicas distintas, nombradas de la I a la VIII. La categoría I, la más favorable para la actividad agraria, no se encuentra presente en Asturias.

En el Navia Porcía son dominantes las clases VI y VII dedicadas a pastoreo y silvicultura, que en conjunto suponen el 70,1 % de la superficie. También tiene destacada presencia el terreno no apto para actividades del sector primario, 21,8 %. Las clases II y III solo suponen el 3,6 % del Grupo.

**% SUPERFICIE POR CLASES AGROLÓGICAS**

Clase	ha	%
II	359,94	0,46%
III	2.421,66	3,10%
IV	3.569,09	4,57%
V	0,00	0,00%
VI	18.016,72	23,07%
VII	36.694,19	46,99%
VIII	17.033,87	21,81%
Total	78.095,46	100,00%

<sup>7</sup> Mapa Forestal de España, Ministerio para la Transición Ecológica y el Reto Demográfico.

<sup>8</sup> Mapa de Clases Agrológicas. SITPA..

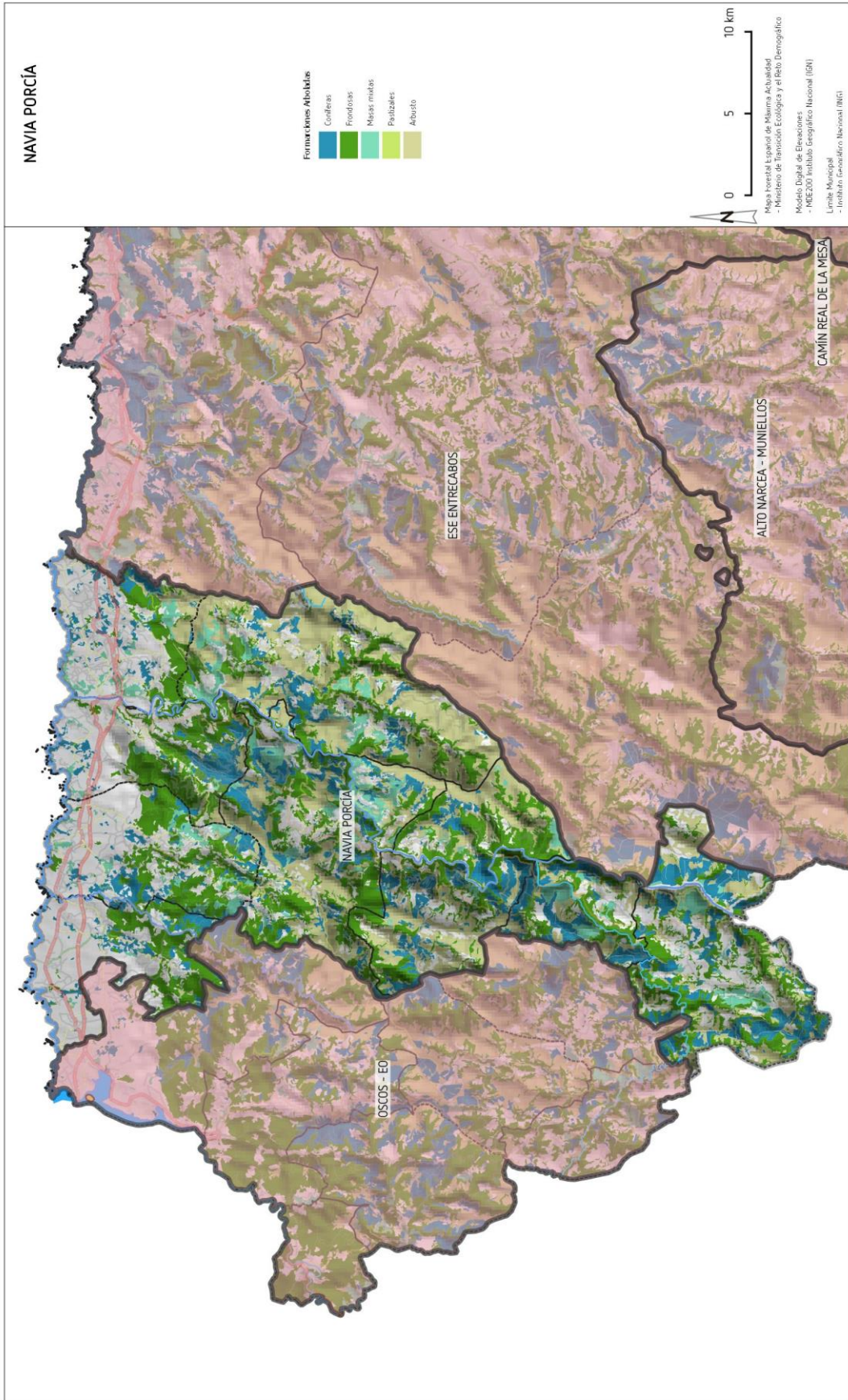



## Patrimonio natural y cultural

### Espacios naturales

La información relativa a las figuras de protección de la naturaleza presentes en el territorio se ha obtenido a partir de la cartografía de espacios protegidos del Banco de Datos de la Naturaleza<sup>9</sup>. Hay que tener en cuenta que es habitual la superposición de diferentes figuras de protección sobre un mismo espacio.

El Navia Porcía tan solo tiene bajo alguna figura de protección el 1,9 % de su territorio. Las figuras principales son monumentos naturales, una reserva natural parcial, así como ZECs y ZEPA. Además cuenta con un paisaje protegido pendiente de declaración

Espacios de la Red Regional de Espacios Naturales Protegidos

Denomin.	Tipo de espacio	Sup. (ha.)	Declaración	Localización	Otras figuras	Flora	Fauna
Barayo	Reserva natural parcial	342	1995	Navia, Valdés	LIC, ZEPA	Vegetación de marismas subhalófilas, sistemas dunares	Aves marinas, nutria
Cascadas de Oneta	Monumento natural	12,51	2002	Villayón	-	Musgos, abedules, helechos, carbayos	Nutria, trucha
Cuevas de Andina	Monumento natural	11,90	2002	El Franco	-	Acebos, laureles, tejos, castaños	Corzo, zorro, jabalí
Playa de Frexulfe	Monumento natural	1.500	2002	Navia	LIC, ZEPA, playa natural	Comunidades de marisma subhalófila, comunidades dunares	Aves marinas
Playa de Penarronda	Monumento natural	34,00	2002	Castropol, Tapia de Casariego	LIC, ZEPA, playa natural	Comunidades dunares	Aves marinas
Tejo de Pastur	Monumento natural	-	2003	Illano	-	-	-
Sierras de Carondio y Valledor	Paisaje protegido	25.417	Sin declarar	Allande, Villayón, Grandas de Salime	LIC	Alcornocales	Lobo, nutria, aves rapaces, lagarto ocelado

<sup>9</sup> Banco de Datos de la Naturaleza. Ministerio para la Transición Ecológica y el Reto Demográfico.

El cruce entre la cartografía de espacios protegidos y la de los límites de los GAL y Asturias muestra la existencia de pequeños desajustes que implican la presencia de pequeños fragmentos de espacios protegidos en ámbitos territoriales en los que, en principio, no corresponden.



## Bienes de patrimonio cultural

La información relativa al patrimonio cultural se centra en los Bienes de Interés Cultural según la información disponible en el SITPA<sup>10</sup>.

En el Navia Porcía hay declarados un total de 15 BICs. En cuanto al Camino de Santiago, por este territorio discurren dos trazados (Camino del Norte y Camino Primitivo) que suman 77,8 km, que supone un 10,7 % del total de Asturias.

### B.I.C.

Nombre del Bien	Localidad	Concejo	Declaración
PALACIO Y ERMITA DE PRELO	PRELO	BOAL	17/06/1982
CASTRO DE PENDIA	PENDIA	BOAL	14/05/2014
CAMPO DE IGLESIA VINCULADO A LA IGLESIA DE SAN BLAS DE VEGADOURIA	ROUZADAS	BOAL	20/09/2017
COVA DEL DEMO Y DEMO II	MONTE LLANTERU	BOAL / ILLANO	26/06/2013
CASTRO DE MOHÍAS	MOHÍAS	COAÑA	02/07/2014
DESPOBLADO DEL CASTILLO. CASTRO DE COAÑA	VILLACONDIDE	COAÑA	03/04/1931
CASTRO DEL CHAO SAMARTÍN	CASTRO	GRANDAS DE SALIME	14/05/2014
CONJUNTO HISTÓRICO DE SAN ESTEBAN DE LOS BUITRES	SAN ESTEBAN DE LOS BUITRES	ILLANO	05/03/2014
PALACIO DE MONJARDÍN	XIO	ILLANO	31/07/2013
PALACIO DE LIENES	ARMENTAL	NAVIA	12/04/1995
PALACIO DE CAMPOSORIO	PIÑERA	NAVIA	22/06/2006
IGLESIA DE SANTA MARINA	PUERTO DE VEGA	NAVIA	29/06/2006
ÓRGANO DE LA IGLESIA DE SANTA MARINA DE PUERTO DE VEGA	PUERTO DE VEGA	NAVIA	20/09/2017
ARGUL	ARGUL	PESUZ	22/07/2004
PALACIO DE CAMPOS	OUTEIRO	TAPIA DE CASARIEGO	10/02/2004

<sup>10</sup> Bienes de Interés Cultural y Camino de Santiago. SITPA.

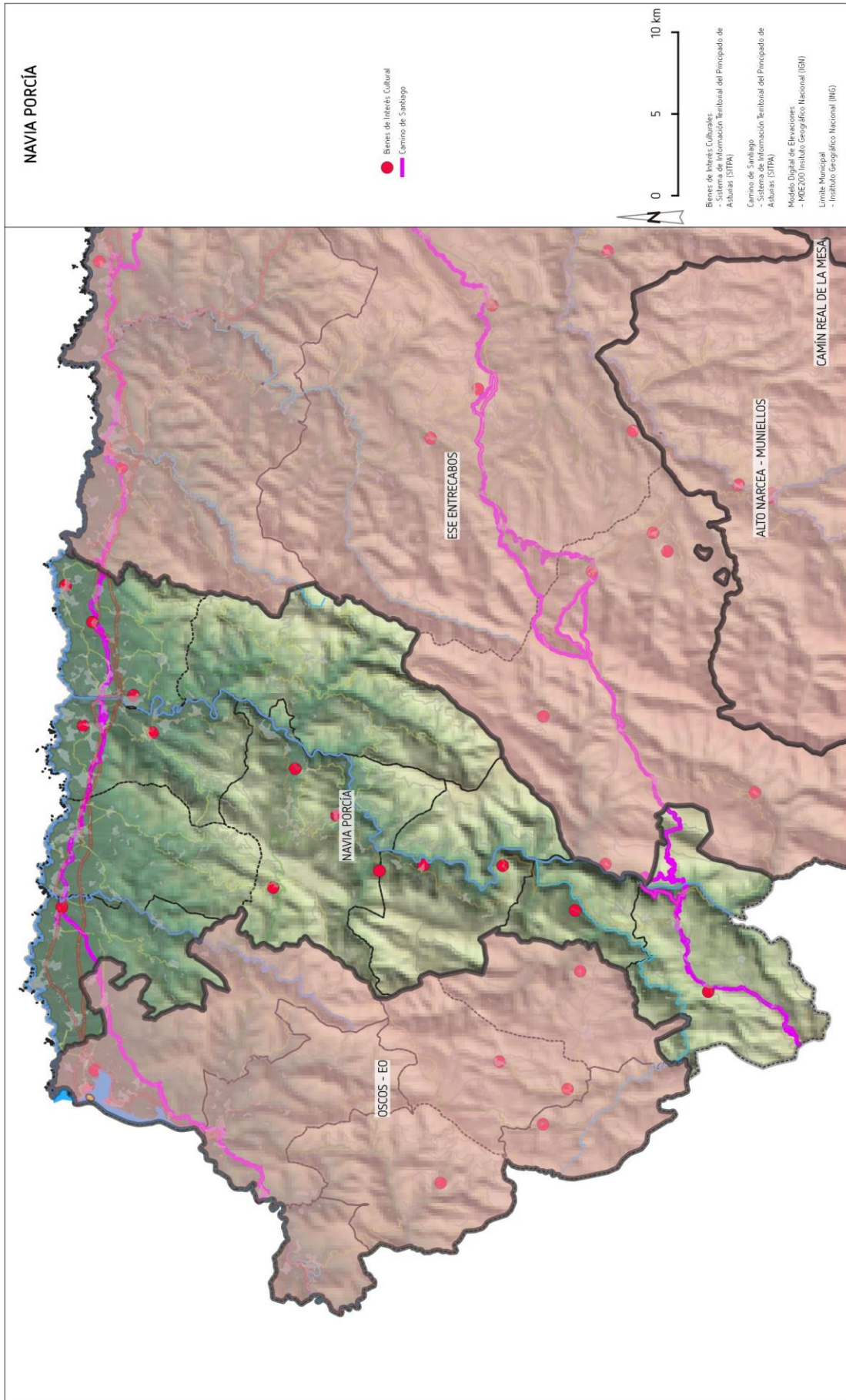

# Datos socioeconómicos: la población

## Cifras totales y evolución de la población

La mayor parte de la población del Navia Porcía se concentra en la zona costera. El concejo más poblado es Navia que acoge a 8.302 personas de las 22.933 totales, representando así un 36,2 % de la población total de comarcal. Coaña supone el 14,4 %, Tapia de Casariego el 16,1 % y El Franco el 16,5%, es decir, sus porcentajes se sitúan entre el 16,5 y el 14,4 %. En cambio los municipios del alto Navia (Pesoz, Illano, Grandas de Salime, Villayón y Boal) aportan individualmente menos del 7 % (entre un 6,3 y un 0,6%).

En cuanto a la evolución de la población desde el 2001 al 2021, el crecimiento es negativo, pasando de 27.810 a 22.933 habitantes, perdiendo un 17,5 %. Hay marcadas diferencias territoriales, los municipios interiores, y con menos población total, tuvieron mermas superiores al 40 %, mientras que Coaña, El Franco y Navia tuvieron pérdidas entre el 8 y el 9 %, y Tapia de Casariego del 15,2 %.

Población. 2021

Concejo	nº hab.
Pesoz	141
Illano	320
Grandas de Salime	792
Villayón	1.151
Boal	1.452
Coaña	3.312
Tapia de Casariego	3.683
Franco, El	3.780
Navia	8.302
<b>TOTAL Navia-Porcía</b>	<b>22.933</b>

Distribución de la población por municipios 2021

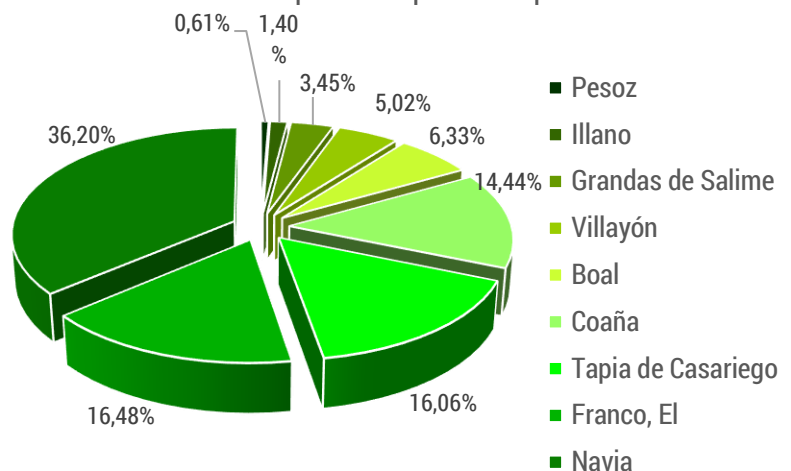

Evolución de la población 2001-2021 (número de habitantes)

Municipio	2001	2021	Diferencia	%
Pesoz	256	141	-115	-44,9
Illano	631	320	-311	-49,3
Grandas de Salime	1.323	792	-531	-40,1
Villayón	1.940	1.151	-789	-40,7
Boal	2.452	1.452	-1.000	-40,8
Coaña	3.635	3.312	-323	-8,9
Tapia de Casariego	4.343	3.683	-660	-15,2
Franco, El	4.132	3.780	-352	-8,5
Navia	9.098	8.302	-796	-8,7
<b>Total Navia-Porcía</b>	<b>27.810</b>	<b>22.933</b>	<b>-4.877</b>	<b>-17,5</b>



Evolución de la población comarcal por municipios (número de habitantes)

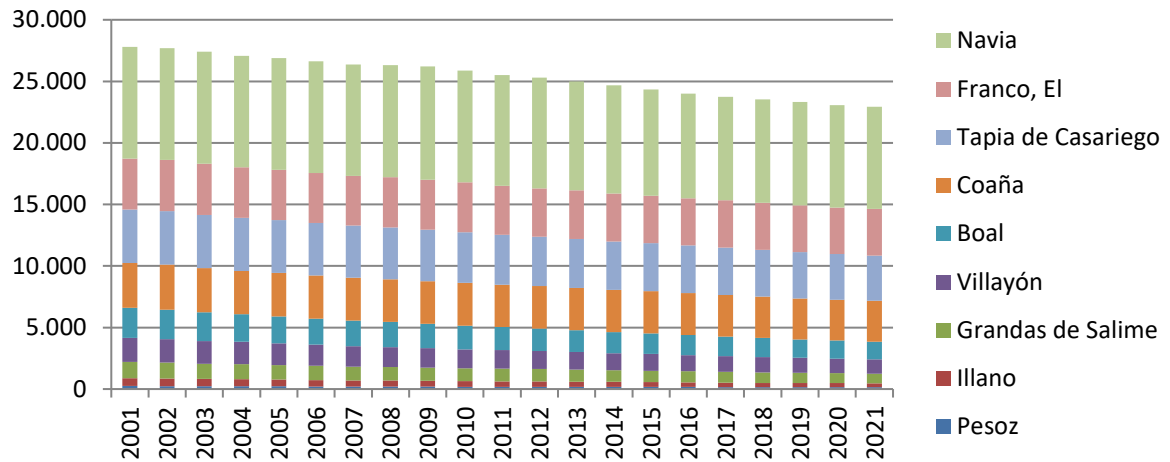

Evolución de la población 2020-2021 (sobre base 100)

Municipio	2001	2021
Pesoz	100	55,1
Illano	100	50,7
Grandas de Salime	100	59,9
Villayón	100	59,3
Boal	100	59,2
Coaña	100	91,1
Tapia de Casariego	100	84,8
Franco, El	100	91,5
Navia	100	91,3
Total Navia-Porcía	100	82,5

Evolución de la población por municipios (sobre base 100)

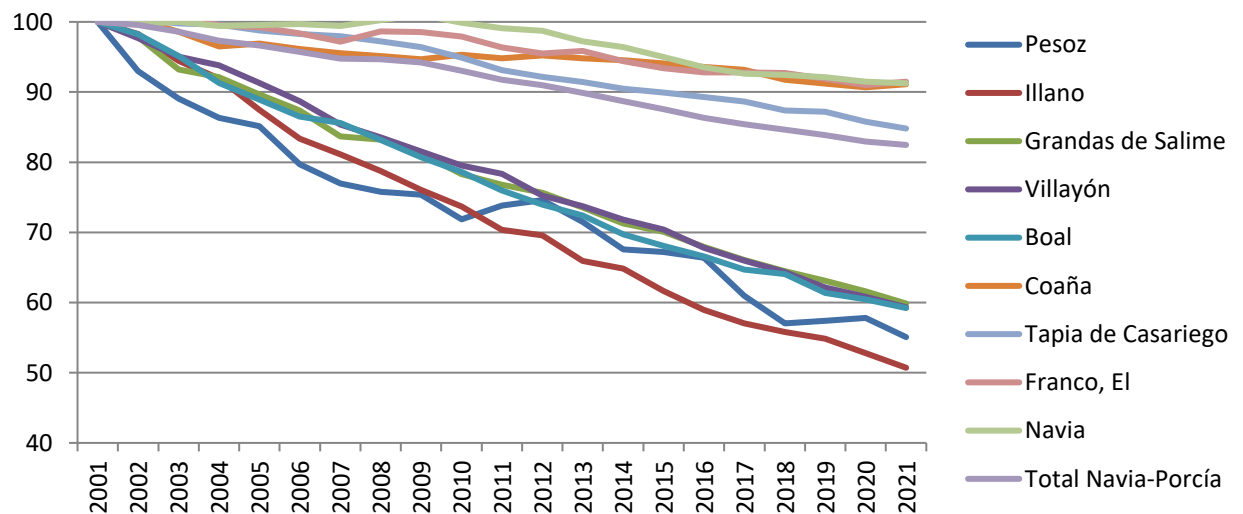

## Indicadores demográficos básicos

Los indicadores relativos al saldo vegetativo y a sus componentes, tasas brutas de natalidad y mortalidad, muestran saldos negativos en todos los municipios del Navia Porcía para el año 2021. La tasa de natalidad se sitúa por debajo del 6,5 %, mientras que la de mortalidad supera en todos los concejos el 12 %. De este modo el saldo vegetativo es negativo por valores superiores al 7 % en casi todos los municipios del Navia-Porcía.

Los saldos de la migración muestran valores negativos y positivos. La tasa migratoria externa internacional resulta positiva en todos los concejos del Navia Porcía, mientras que la externa interregional es positiva solo en 3 de los 9 municipio del Navia-Porcía. La tasa de migración neta resulta positiva en 3 de los 9 municipios.

Indicadores demográficos básicos por municipios

Municipio	Tasa Bruta de Natalidad	Tasa Bruta de Mortalidad	Tasa de Saldo Vegetativo	Tasa Migratoria Interna	Tasa Migratoria Externa Interregional	Tasa Migratoria Externa Internacional	Tasa Migratoria Externa Total	Tasa Bruta de Migración Neta
Boal	3,8	23,1	-19,3	8,3	1,4	1,4	2,8	11,0
Coaña	4,8	13,7	-8,9	3,3	-5,7	1,2	-4,5	-1,2
Franco, El	6,1	14,0	-7,9	1,1	-4,5	2,4	-2,1	-1,1
Grandas de Salime	1,9	22,7	-20,8	5,1	-13,9	0,0	-13,9	-8,8
Illano	0,0	28,1	-28,1	-25,0	0,0	3,1	3,1	-21,9
Navia	5,3	13,0	-7,7	3,3	-0,5	2,8	2,3	5,5
Pesoz	0,0	14,2	-14,2	-21,3	7,1	0,0	7,1	-14,2
Tapia de Casariego	3,5	14,4	-10,9	9,0	-1,6	1,1	-0,5	8,4
Villayón	3,5	22,2	-18,7	-6,1	2,6	1,7	4,3	-1,7
ASTURIAS	4,74	13,25	-8,51	0,00	0,30	2,09	2,40	2,40

## Estructura de la población

### Pirámide de población

La población del total del Navia Porcía en 2021 fue de 22.933 habitantes, representa el 2,3 % de la población total de Asturias. En cuanto a la estructura de su población, es destacable que con respecto a Asturias la población joven, de 24 años o menos representa una proporción menor sobre el total en el que a nivel regional. Sin embargo, la población de 75 años y más supone un porcentaje notablemente mayor que a nivel de Asturias. Asimismo destaca la franja de 40 a 49 años, proporcionalmente más contraída a nivel del que de Asturias, especialmente en el caso de las mujeres.

Estructura de la población por sexo y edad (a 1-1-2021)

Tramos de edad	Total NAVIA-PORCÍA					Asturias				
	Nº habitantes			%		Nº habitantes			%	
	Total	Homb.	Muj.	Homb.	Muj.	Total	Homb.	Muj.	Homb.	Muj.
De 0 a 4 años	587	297	290	1,30	1,26	28.602	14.686	13.916	1,45	1,38
De 5 a 9 años	759	382	377	1,67	1,64	36.554	18.965	17.589	1,87	1,74
De 10 a 14 años	804	419	385	1,83	1,68	41.705	21.301	20.404	2,11	2,02
De 15 a 19 años	806	429	377	1,87	1,64	39.792	20.513	19.279	2,03	1,91
De 20 a 24 años	815	410	405	1,79	1,77	38.676	19.890	18.786	1,97	1,86
De 25 a 29 años	899	446	453	1,94	1,98	39.892	20.208	19.684	2,00	1,95
De 30 a 34 años	1059	564	495	2,46	2,16	46.907	23.486	23.421	2,32	2,31
De 35 a 39 años	1328	688	640	3,00	2,79	61.758	30.628	31.130	3,03	3,08
De 40 a 44 años	1682	864	818	3,77	3,57	81.002	40.453	40.549	4,00	4,01
De 45 a 49 años	1679	879	800	3,83	3,49	85.013	42.186	42.827	4,17	4,23
De 50 a 54 años	1853	907	946	3,95	4,13	80.545	39.788	40.757	3,93	4,03
De 55 a 59 años	1896	998	898	4,35	3,92	81.282	39.345	41.937	3,89	4,14
De 60 a 64 años	1907	957	950	4,17	4,14	81.225	38.591	42.634	3,81	4,21
De 65 a 69 años	1611	835	776	3,64	3,38	70.724	33.143	37.581	3,28	3,71
De 70 a 74 años	1503	751	752	3,27	3,28	63.559	28.749	34.810	2,84	3,44
De 75 a 79 años	1307	562	745	2,45	3,25	48.260	20.859	27.401	2,06	2,71
De 80 a 84 años	957	372	585	1,62	2,55	35.169	13.686	21.483	1,35	2,12
De 85 a 89 años	940	334	606	1,46	2,64	31.573	10.981	20.592	1,09	2,04
De 90 a 94 años	422	123	299	0,64	1,72	14.973	4.224	10.749	0,51	1,42
De 95 a 99 años	100	21	79			3.959	855	3.104		
100 y más años	19	3	16			622	128	494		
Todas las edades	22.933	11.241	11.692	49,02	50,98	1.011.792	482.665	529.127	47,70	52,30

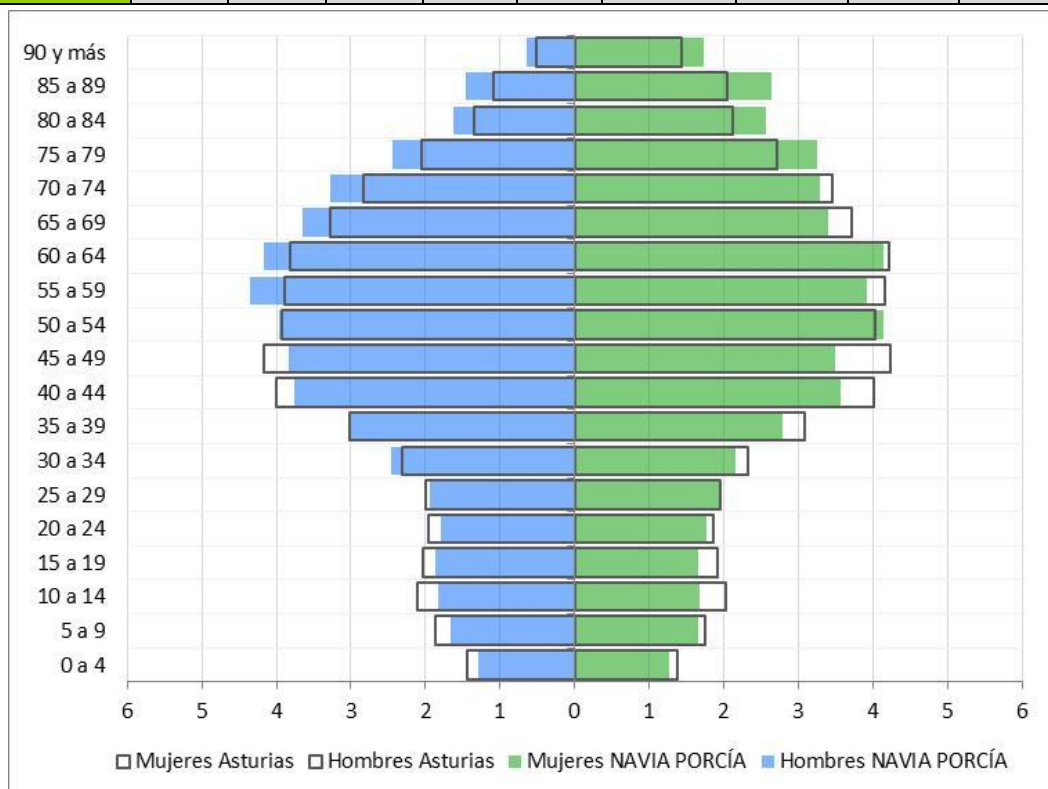

## Envejecimiento

El índice envejecimiento para la comarca del Navia Porcía en 2021 se sitúa en 319, es decir, 319 personas mayores de 65 años por cada 100 menores de 15 años. Los municipios de Navia y Coaña son los que tienen un valor ligeramente inferior, 257 y 259 respectivamente, mientras que Illano y Pesoz presentan valores muy elevados, de 1.123 y 1.020. Por sexo hay ciertas diferencias, siendo menor el índice en hombres que en mujeres; es reseñable la diferencia en Grandas de Salime, con 840 de índice de envejecimiento para los hombres frente a los 755 de las mujeres, y es el único municipio donde los hombres superan a las mujeres. Destaca también que en Illano, Pesoz y Villayón el envejecimiento para los hombres es de 800,700 y 565 frente al 1.640,1.500 y 1.091 de las mujeres, respectivamente.

## Sex ratio

El valor de la sex ratio para la Comarca Navia Porcía es, de forma global, de 96, es decir, un reparto donde predominan ligeramente las mujeres. A nivel de municipio se pueden ver contrastes puesto que Pesoz tiene una fuerte masculinización global, 124 hombres por cada 100 mujeres. Por grandes grupos de edad la proporción por sexos cambia y a nivel de los jóvenes y los adultos tienen cierta masculinización mientras que en los mayores predominan las mujeres. A nivel municipal destaca la elevada masculinización de la población de Pesoz en la edad adulta, 196 hombres por cada 100 mujeres y el predominio de mujeres de edad joven en Pesoz, 67 hombres por cada 100 mujeres.

## Poblamiento

La comarca del Navia Porcía alberga, según los datos de 2021, un total de 22.933 habitantes repartidos en 430 núcleos. Cabe señalar que el núcleo más poblado es Navia, capital del municipio de homónimo, que tiene 3.822 habitantes, el 16,7 % del total del territorio. Los 16 núcleos más poblados, los que superan los 200 habitantes, aglutinan al 56,7 % de los residentes y entre ellos están cinco de las nueve capitales de concejo. De este conjunto destacan Tapia con 2.077 habitantes y A Caridá y Puerto de Vega con más de 1.000. A excepción de Boal y Grandas de Salime, el resto de estos núcleos más poblados se localiza en los cuatro municipios costeros. En la parte opuesta, el número de entidades de población sin habitantes es de 48 y en otras 155 hay 10 habitantes o menos. La población del Navia Porcía se concentran especialmente en el cuarto norte, en la parte de menor altitud y más próxima a la costa. En la parte interior predominan núcleos de menor entidad.

Poblamiento (2021)

Indicador:	Núcleos	nº habitantes	% total Navia-Porcía
Total Navia-Porcía	430	22.933	100,0 %
Núcleos más poblados	NAVIA	3.822	16,7 %
	TAPIA DE CASARIEGO	2.077	9,1 %
	CARIDÁ (A)	1.416	6,2 %
	PUERTO DE VEGA	1.398	6,1 %
Núcleos > 200 habitantes	16	13.004	56,7%
Núcleos 101-200 habitantes	21	3.001	13,1 %
Núcleos 51-100 habitantes	37	2.573	11,2 %
Núcleos 11-50 habitantes	153	3.598	15,7 %
Núcleos 1-10 habitantes	155	757	3,3 %
Núcleos deshabitados	48		



# Actividad socioeconómica y mercado de trabajo

## Tipo de empleo

El Navia Porcía tuvo en volumen total en 2021 de 9.028 empleos, y muestra una destacada predominancia de los asalariados, 70,0 %, frente a los autónomos, 30,0 %.

Empleo según condición laboral (nº empleos 2021)

Municipio	Asalariado	Autónomo	TOTAL
Boal	240	215	455
Coaña	1331	319	1650
Franco, El	519	453	972
Grandas de Salime	203	95	298
Illano	49	51	100
Navia	2972	903	3875
Pesoz	37	15	52
Tapia de Casariego	810	452	1262
Villayón	157	207	364
NAVIA PORCÍA	6.318	2.710	9.028
ASTURIAS	303.776	74.067	377.843
% Navia-Porcía/Asturias	2,1	3,7	2,4

Distribución del empleo

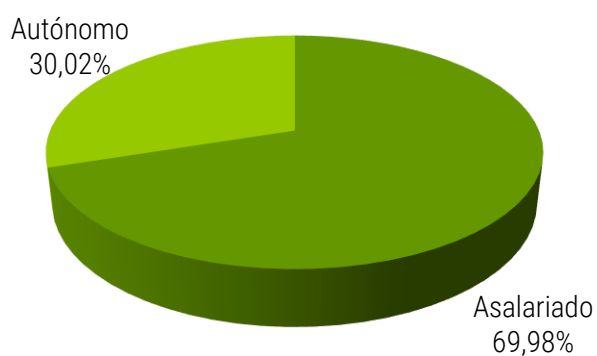

## Distribución sectorial del empleo

### Distribución sectorial del empleo

El Navia Porcía tuvo en volumen total en 2021 de 9.028 empleos, que suponen el 2,4 % del total de Asturias. De ellos 1.362 empleos en el sector primario, el 10,6 % de Asturias. En el sector secundario 1.880 empleos, un 3,8 % del industrial a nivel regional. La construcción generó 619 empleos, el 2,5 % de la región. El sector terciario tenía 5.167 empleos, el 1,8 % de Asturias.

El sector con más peso es el terciario con el 57,1 %, pero también destaca el peso de la industria, 20,8 % y del sector primario, que aporta el 15,1 %.

Empleo según sectores de actividad (nº empleos 2021)

Municipio	Agricultura y pesca	Industria	Construcción	Servicios	TOTAL
Boal	104	48	19	284	455
Coaña	155	216	115	1.164	1.650
Franco, El	202	62	120	588	972
Grandas de Salime	54	71	5	168	298
Illano	46	18	3	33	100
Navia	346	1.387	214	1.928	3.875
Pesoz	38	0	0	14	52
Tapia de Casariego	244	71	96	851	1.262
Villayón	173	7	47	137	364
NAVIA PORCÍA	1.362	1.880	619	5.167	9.028
ASTURIAS	12.873	48.910	24.640	291.420	377.843
% Navia-Porcía/ Asturias	10,6	3,8	2,5	1,8	2,4

Distribución del empleo por sectores

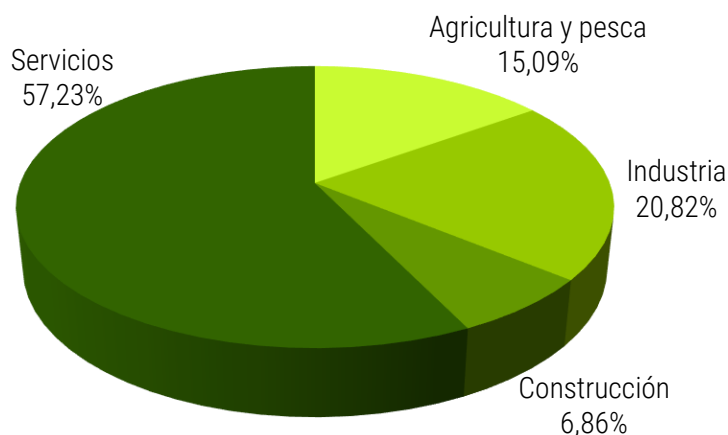

## Distribución por ramas de actividad

El sector primario, por ramas de CNAE, muestra la prevalencia de agricultura, ganadería y silvicultura, aunque destaca la importancia de pesca y acuicultura, que aporta el 14,9 % del empleo primario del territorio, que a su vez es el 11,7 % de esta rama en Asturias.

El sector secundario, por ramas de CNAE, muestra el destacado peso que tiene la industria de alimentación y bebidas, con el 40,4 % del empleo del Navia-Porcía, que además es el 10,2 % de toda la rama a nivel regional. También es reseñable la rama de otras industrias manufactureras, que aporta el 33,3 % del empleo del sector y el 13,2 % del empleo de esta rama en toda Asturias. En tercer lugar se sitúa la industria transformadora de los metales, con el 12,4 % del sector secundario del Grupo.

El sector terciario, por ramas CNAE, se asienta sobre comercio, 21,0 %, actividades terciarias y de servicios sociales, 19,7 %, administración pública, 12,2 %, y hostelería, 12,5 %.

### Empleo según rama de actividad del sector primario (nº empleos 2021)

Municipio	Agricultura, ganadería y silvicultura	Pesca y acuicultura	TOTAL
Boal	104	0	104
Coaña	148	7	155
Franco, El	177	25	202
Grandas de Salime	54	0	54
Illano	46	0	46
Navia	244	102	346
Pesoz	38	0	38
Tapia de Casariego	177	67	244
Villayón	171	2	173
NAVIA-PORCÍA	1.159	203	1.362
% Navia-Porcía/Ast.	11.133	1.740	12.873

Distribución por ramas de actividad del sector primario (2021)

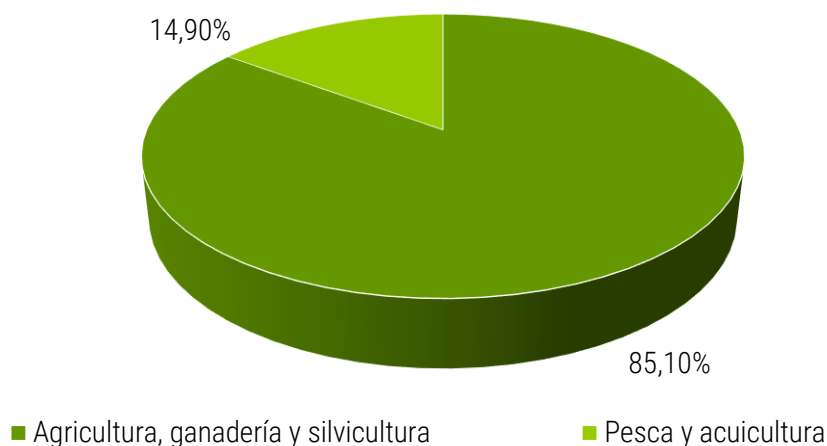



Empleo según rama de actividad del sector industrial (nº empleos 2021)

Municipio	Industrias extractivas	Alimentación, bebidas y tabaco	Otras industrias manufactureras	Industria química	Otros productos minerales no metálicos	Metalurgia	Fabricación de productos metálicos	Industria transformadora de los metales	Energía eléctrica, gas, vapor y aire	Agua, saneamiento y gestión de residuos	TOTAL
Boal	4	9	1	3	0	0	0	0	31	0	48
Coaña	0	22	77	0	23	0	46	22	10	16	216
Franco, El	0	11	32	0	0	0	3	15	0	1	62
Grandas de Salime	0	60	3	0	0	0	1	0	7	0	71
Illano	0	0	0	0	0	0	0	18	0	0	18
Navia	0	624	492	12	1	0	44	173	14	27	1.387
Pesoz	0	0	0	0	0	0	0	0	0	0	0
Tapia de Casariego	2	31	20	4	1	0	9	4	0	0	71
Villayón	0	3	1	0	0	0	0	1	0	2	7
NAVIA-PORCÍA	6	760	626	19	25	0	103	233	62	46	1.880
% Navia-Porcía/Ast.	0,3	10,2	13,2	0,5	1,0	0,0	1,2	2,9	4,8	1,7	3,8

Distribución por ramas de actividad del sector industrial (2021)



Empleo según rama de actividad del sector servicios (nº empleos 2021)

Municipio	Comercio	Transporte	Hostelería	Información y comunicaciones	Actividades financieras y de seguros	Actividades inmobiliarias	Actividades profesionales, científicas y técnicas	Actividades administrativas y servicios auxiliares	Administración pública	Educación	Actividades sanitarias y de servicios sociales	Actividades artísticas, recreativas y de entretenimiento	Otros servicios	Actividades de los hogares	TOTAL
Boal	45	31	30	0	6	0	7	11	56	38	30	4	7	19	284
Coaña	111	45	51	1	2	2	25	37	114	37	669	6	36	28	1.164
Franco, El	151	37	64	4	13	1	32	11	90	52	64	5	21	43	588
Grandas de Salime	24	9	22	0	1	0	1	4	56	23	18	0	4	6	168
Illano	0	1	3	0	0	0	0	1	19	5	2	0	0	2	33
Navia	535	143	310	6	51	8	81	62	174	224	121	33	96	84	1.928
Pesoz	0	0	3	0	0	0	0	0	10	0	1	0	0	0	14
Tapia de Casariego	199	33	155	1	16	3	48	42	71	96	105	15	22	45	851
Villayón	20	13	10	0	3	1	5	2	42	23	6	0	4	8	137
NAVIA-PORCÍA	1.085	312	648	12	92	15	199	170	632	498	1.016	63	190	235	5.167
% Navia-Porcía/Ast.	1,8	1,9	2,1	0,1	1,5	0,8	1,1	0,6	2,5	1,8	2,6	0,9	1,8	2,2	1,8

Distribución por ramas de actividad del sector servicios (2021)

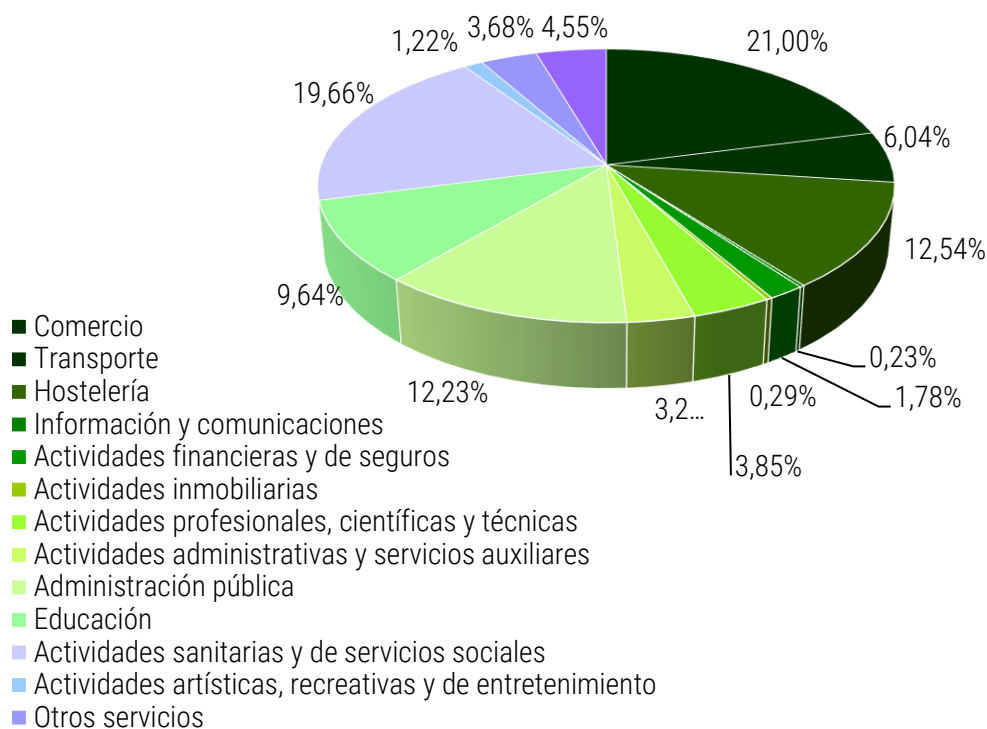

## Tasa de paro estimada y paro registrado

En el Navia Porcía el paro registrado en 2021 fue de 899 personas, el 1,4 % del total de Asturias.

El Navia Porcía registró 36 desempleados en el sector primario, el 2,7 % de Asturias. En el sector secundario 135 parados, un 2,7 % del industrial a nivel regional. La construcción tuvo 51 personas desempleadas, el 1,0 % de la región. El sector terciario tenía 625 parados, el 1,3 % de Asturias.

El sector con más peso es el terciario con el 69,5 % de las personas desempleadas; del resto de sectores destaca la industria, con el 15 %. En cuanto a las personas sin empleo anterior, son el 5,8 %

## Productividad

### Renta

Los datos de los municipios del Navia Porcía para 2018 muestran valores de renta con grandes diferencias. El concejo con más renta es Navia con 18.764 €, y el de menor cuantía Pesoz, con 15.099 €, una diferencia de 3.665 €. Destaca además que sólo Navia supera la media de Asturias (18.645 €).

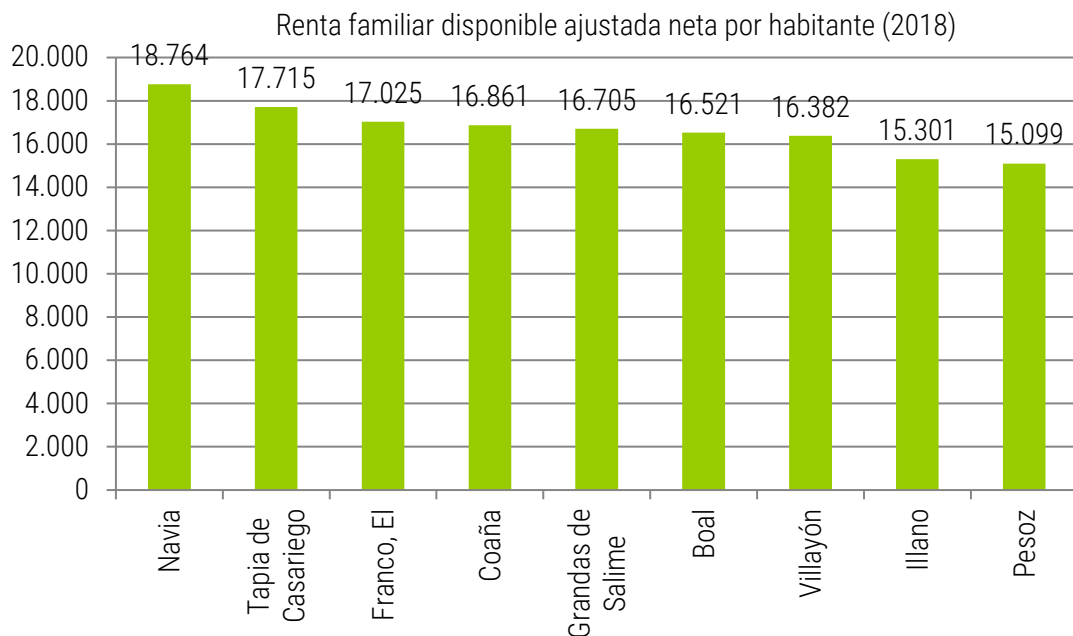

### VAB

El Navia Porcía tuvo un VAB total en 2018 de 602,09 millones de €, un 2,9 % del total de Asturias. Por sectores el que más peso tiene es el secundario con el 45,2 %, pero también destaca el terciario, que

aporta el 43,0 %. Es reseñable el valor de la agricultura de la comarca, que suponen el 12,7 % del total regional. Por municipios el que más aporta al conjunto es Navia, un 55.4 %, mientras que Pesoz supone el 0,2 %.

VALOR AÑADIDO BRUTO (millones €)

Municipio	Total	Primario	Industria	Construcción	Servicios
Navia	333,31	9,61	210,96	12,36	100,38
Coaña	88,86	5,83	25,00	5,37	52,67
Tapia de Casariego	61,47	10,55	4,25	4,66	42,02
Franco, El	45,49	6,72	2,74	5,67	30,36
Boal	29,30	1,45	12,64	0,91	14,30
Grandas de Salime	25,46	1,36	15,72	0,10	8,28
Villayón	14,04	3,32	0,74	1,42	8,56
Illano	2,97	0,65	0,00	0,76	1,57
Pesoz	1,20	0,28	0,04	0,00	0,88
Navia-Porcía	602,09	39,75	272,09	31,25	259,01
% Navia-Porcía/Asturias	2,91%	12,66%	6,08%	2,63%	1,76%

Distribución municipal del VAB total (2018)

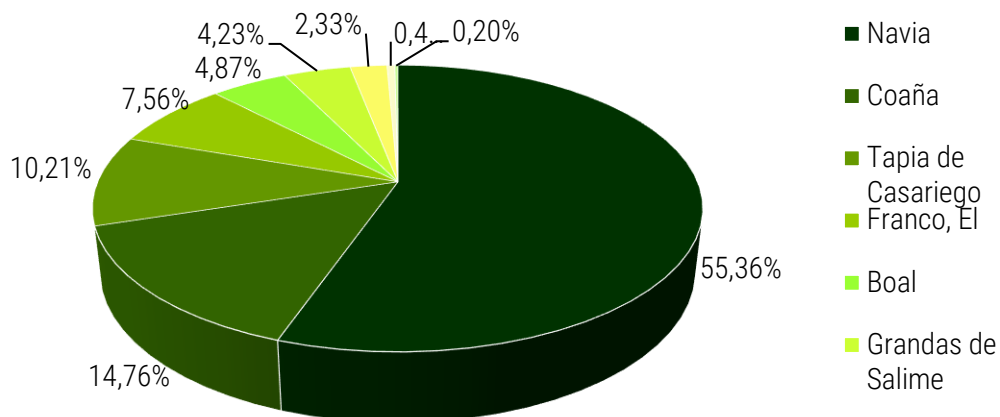

Distribución del VAB comarcal por sectores de actividades (2018)

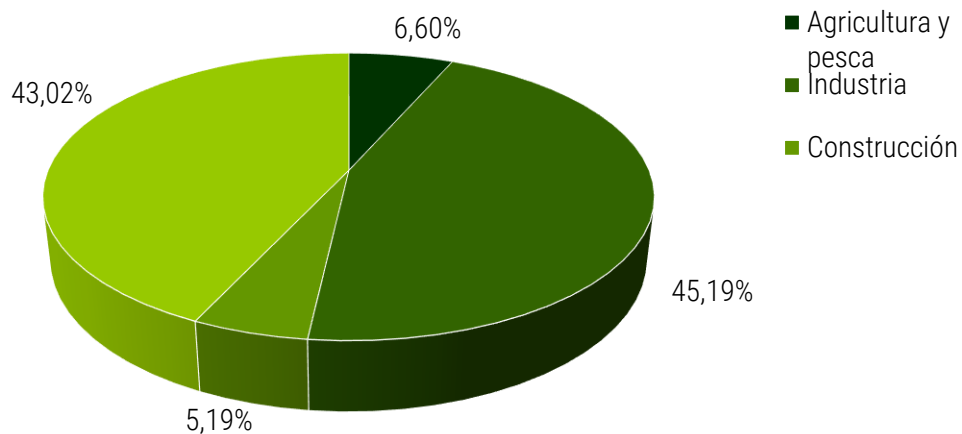

## Distribución espacial de indicadores de mercado de trabajo

### Empleo

Para el conjunto del empleo el municipio con mayores cifras es Navia, con 3.875 empleos, seguido de Coaña y Tapia de Casariego, ambos superando los 1.000 empleos. En conjunto suman 6.787 empleos, lo que supone el 75,2 % del que se genera en el Navia-Porcía. En la parte opuesta Pesoz solo genera en total 52 empleos.

La distribución del primario se muestra relativamente equilibrada por todo el territorio. Aunque el municipio con más empleo es Navia, también tiene un buen número de empleos en El Franco, Tapia, Villayón, Coaña o Boal. Por su parte, pesca y acuicultura se concentran en Navia y Tapia de Casariego, aunque también tienen presencia en El Franco, Coaña y Villayón.

El municipio con más empleo en el sector secundario es Navia, donde este sector se centra en alimentación y bebidas y en otras industrias manufactureras. Por el contrario en Villayón apenas tiene presencia este sector, con solo 7 empleos. Además en el municipio de Pesoz no se registra ningún empleo en este sector.

La distribución del empleo del sector terciario se centra en Navia y Coaña, y también en Tapia de Casariego, donde predominan las ramas de comercio, actividades sanitarias y de servicios sociales, hostelería, administración pública y educación. Los municipios con menos presencia en el sector son Illano y Pesoz, con 33 y 14 empleos respectivamente.

### Paro

Para el conjunto del desempleo los principales municipios son Navia, Tapia de Casariego, El Franco y Coaña, que en conjunto suman 780 parados, el 86,8 % de los registrados en el Navia-Porcía. En la parte opuesta el resto de municipios tienen 50 o menos personas paradas cada uno, con especial atención a Illano, que solo registra 9 parados o Pesoz, con solo 5.

## Áreas industriales

De los 9 municipios del Navia Porcía en 5 hay al menos un área industrial<sup>11</sup>. En total son 13 áreas industriales que suman 1.390.499 m<sup>2</sup>. Destaca la superficie industrial que se desarrolla en Navia, el 57,9 % del conjunto del territorio, vinculada en gran medida a localizaciones de destacadas empresas como Ceasa o Ilas. La mayor área empresarial es Río Pinto-Jarrio, localizada en Coaña, que aporta el 26 % de la superficie de áreas industriales de la Comarca.

---

<sup>11</sup> Datos de LINEA (Localizador de Espacios Industriales de Asturias) de Idepa.

En el Navia Porcía hay dos áreas industriales con parcelas o naves libres<sup>12</sup>. El precio varía entre los 27 y los 30 €/m<sup>2</sup> y se localiza en los espacios industriales de El Couso, en Grandas de Salime y en Novales, en El Franco.

#### ÁREAS INDUSTRIALES

Nombre	Municipio	Tipo	Superficie total	Sup. industrial o construida
Río Pinto-Jarrio	COAÑA	Área Empresarial	361.397	247.431
Tejera - Torce	COAÑA	Área Empresarial	16.423	12.807
Centro de Empresas de Novales	FRANCO (EL)	Edificación	0	1.796
Novales	FRANCO (EL)	Área Empresarial	49.860	28.458
Novales - La Gasolinera	FRANCO (EL)	Área Empresarial	61.469	57.932
El Couso	GRANDAS DE SALIME	Área Empresarial	20.099	12.936
Astilleros Armón-Navia	NAVIA	Localización individual	37.198	37.198
CEASA	NAVIA	Localización individual	448.067	448.067
ILAS	NAVIA	Localización individual	113.844	113.844
La Colorada	NAVIA	Área Empresarial	70.075	59.758
Salcedo - Navia	NAVIA	Área Empresarial	67.825	35.223
Villapedre	NAVIA	Área Empresarial	68.207	68.207
El Cortaficio - Mántaras 1	TAPIA DE CASARIEGO	Área Empresarial	76.035	55.251
TOTAL			1.390.499	1.178.908

#### SUELO INDUSTRIAL DISPONIBLE

NOMBRE	CONCEJO	METROS DISPONIBLES	PRECIO TOTAL (€)	PRECIO m2 (€)
EL COUSO	GRANDAS DE SALIME	986-4778	29.580	30
NOVALES	EL FRANCO	569-7294	15.232	27

<sup>12</sup> Datos de LINEA (Localizador de Espacios Industriales de Asturias) de Idepa, parcelas y naves libres.

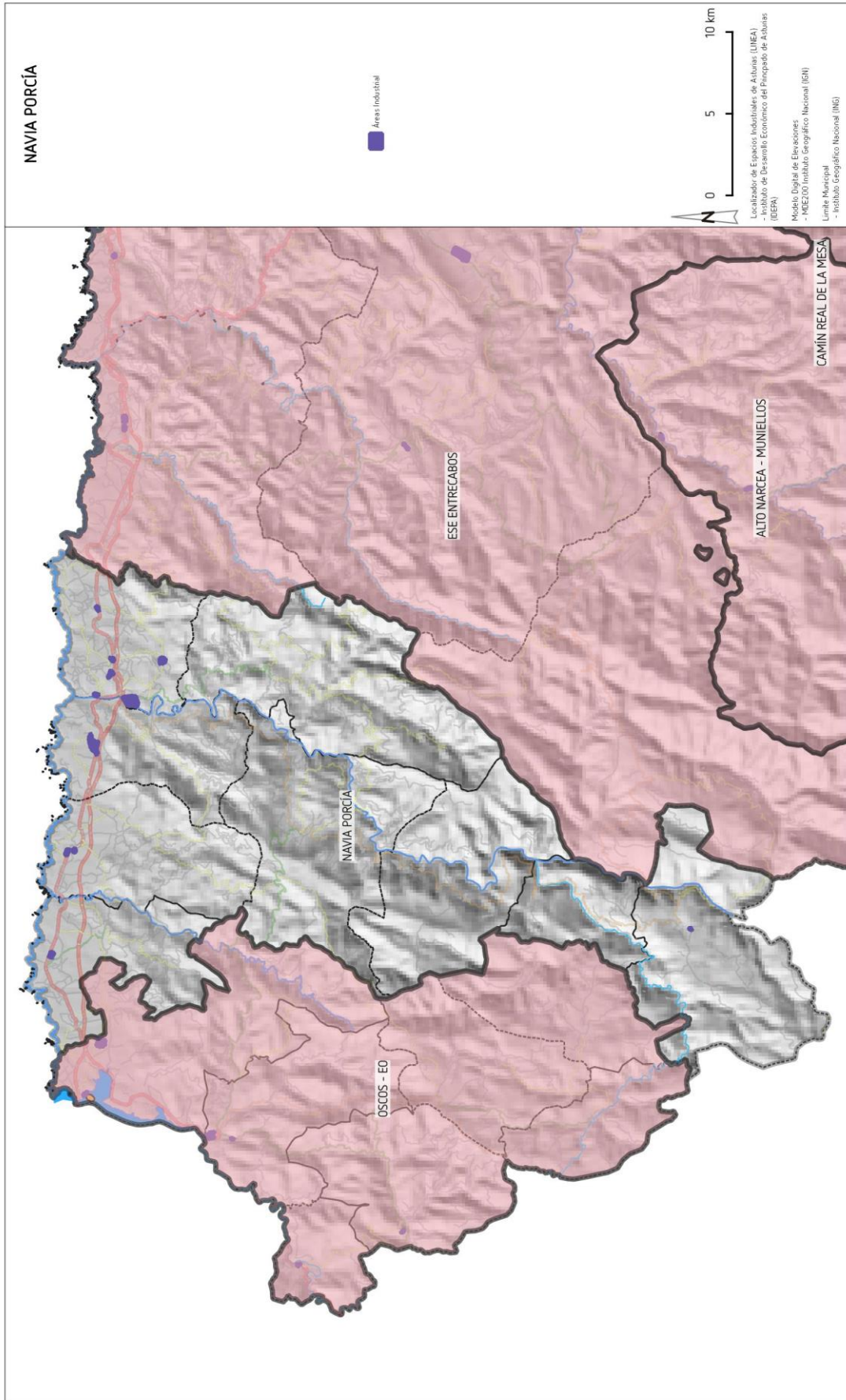

## Relaciones urbano-rurales: ciudades, villas y aldeas

El Navia Porcía, comprendido por los concejos de Boal, Coaña, El Franco, Grandas de Salime, Illano, Navia, Pesoz, Tapia de Casariego y Villayón., tiene como primer núcleo de referencia la respectiva capital municipal. También es relevante la cabecera funcional de la comarca, repartida entre Coaña y Jarrío, donde se sitúa el Hospital de Jarrío, y los núcleos de Navia y Tapia de Casariego. Por proximidad también tienen relación con algunos núcleos de la provincia de Lugo; la parte norte de la Comarca se relaciona con Ribadeo mientras que la parte sur lo hace con A Fonsagrada y también la ciudad de Lugo.

## Asociacionismo y participación social

### Prescriptores de opinión y afines

Si se considera prescriptor de opinión a una persona o entidad con capacidad de influencia, se debe considerar diversos tipos de prescriptores. Por un lado las personas particulares, que pueden tener capacidad de influencia debido a su cargo (ej.: responsables de empresas o entidades de referencia en el ámbito territorial de GAL Navia-Porcía) o trabajo (ej.: personas populares por estar vinculadas al mundo de espectáculo o la televisión, así como personas con capacidad de arrastre en redes sociales). Por otro lado, la entidades que pueden tener un peso destacado pueden ser cronistas oficiales, publicaciones periódicas locales, digitales y/o en papel, o asociaciones). Asimismo existen entidades más generales que pueden tener incidencia a nivel local o regional: Universidad de Oviedo, prensa regional, prensa nacional, centros de investigación, etc.

### Inventario de colectivos

El inventario de colectivos se ha extraído del Registro de Asociaciones del Principado de Asturias<sup>13</sup>. En el Navia Porcía hay registradas un total de 414 asociaciones, de diversa temática. Supone el 3,1 % del total de Asturias. No obstante, muchas de ellas están inactivas, figurando en el registro al no solicitar la baja.

ASOCIACIONES SEGÚN TIPO

Municipio	Nº Total	Tipo	nº
BOAL	28	s/n	7
		CULTURA POPULAR, GASTRONOMIA	1
		DEPORTISTAS, EXDEPORTISTAS	1
		FESTEJOS, OCIO, TIEMPO LIBRE	2
		MADRES Y PADRES DE ALUMNOS	1
		MUNICIPIOS Y PROVINCIAS	1
		MUSICALES	1
		OTRAS	8
		PROPIETARIOS, VECINOS	4
		PROTECCION DE ANIMALES Y PLANTAS	1
		SOCIOS, SEGUIDORES	1

<sup>13</sup> Registro de asociaciones del Principado de Asturias, actualizado a marzo de 2022. Disponibles en la plataforma "datos.gob.es". Ministerio de Asuntos Económicos y Transformación digital.



Municipio	Nº Total	Tipo	nº
COAÑA	53	s/n	9
		AFECTADOS, PERJUDICADOS	1
		AFICIONES EN GENERAL	1
		AGRICULTURA, GANADERIA, SILVICULTURA, CAZA, PESCA	2
		CULTURA POPULAR, GASTRONOMIA	2
		FESTEJOS, OCIO, TIEMPO LIBRE	6
		HUMANIDADES	1
		IGUALDAD DE TRATO Y DE OPORTUNIDADES ENTRE MUJERES Y HOMBRES, VIOLENCIA DE GENERO	3
		MADRES Y PADRES DE ALUMNOS	1
		MEJORA DE LOS SERVICIOS PUBLICOS	1
		MUNICIPIOS Y PROVINCIAS	1
		MUSICALES	5
		OTRAS	7
		OTRAS	1
		OTRAS	1
		PROPIETARIOS, VECINOS	8
PROTECCION DE ANIMALES Y PLANTAS	2		
TURISMO	1		
FRANCO (EL)	77	s/n	19
		ACCION SOCIAL, VOLUNTARIADO	1
		AFICIONES EN GENERAL	3
		ARTES	1
		CULTURA POPULAR, GASTRONOMIA	1
		FESTEJOS, OCIO, TIEMPO LIBRE	7
		FOMENTO DEL DEPORTE, DESARROLLO DEPORTIVO	2
		HUMANIDADES	1
		IGUALDAD DE TRATO Y DE OPORTUNIDADES ENTRE MUJERES Y HOMBRES, VIOLENCIA DE GENERO	5
		INDUSTRIA, ENERGIA, TRANSPORTE	1
		JOVENES	1
		MADRES Y PADRES DE ALUMNOS	2
		MUNICIPIOS Y PROVINCIAS	2
		MUSICALES	2
		OTRAS	16
		OTRAS	1
		OTRAS	1
		PERSONAS MAYORES	1
PROPIETARIOS, VECINOS	8		
SOCIOS, SEGUIDORES	1		
TEATRO, ESPECTACULOS	1		
GRANDAS DE SALIME	24	s/n	10
		AFICIONES EN GENERAL	3
		MADRES Y PADRES DE ALUMNOS	1

Municipio	Nº Total	Tipo	nº
		MUSICALES	1
		OTRAS	2
		OTRAS	1
		PERSONAS MAYORES	1
		PROPIETARIOS, VECINOS	3
		PROTECCION DE ANIMALES Y PLANTAS	2
ILLANO	9	s/n	4
		OTRAS	1
		PROPIETARIOS, VECINOS	4
NAVIA	121	s/n	32
		AFECTADOS, PERJUDICADOS	1
		AFICIONES EN GENERAL	5
		AGRICULTURA, GANADERIA, SILVICULTURA, CAZA, PESCA	1
		AYUDA HUMANITARIA	1
		BIENESTAR SOCIAL, MEJORA DE LAS CONDICIONES DE VIDA	1
		CULTURA POPULAR, GASTRONOMIA	4
		DEFENSA DEL MEDIO AMBIENTE, ECOLOGISTAS, CONSERVACIONISTAS	1
		DEPORTISTAS, EXDEPORTISTAS	1
		DERECHOS DE PERSONAS CON DISCAPACIDAD Y/O EN SITUACION DE DEPENDENCIA	3
		DESARROLLO COMUNITARIO	5
		FESTEJOS, OCIO, TIEMPO LIBRE	9
		FOMENTO DEL DEPORTE, DESARROLLO DEPORTIVO	2
		HUMANIDADES	1
		IGUALDAD DE TRATO Y DE OPORTUNIDADES ENTRE MUJERES Y HOMBRES, VIOLENCIA DE GENERO	4
		MADRES Y PADRES DE ALUMNOS	4
		MEDICOS, FARMACEUTICOS, OTROS SANITARIOS	1
		MUNICIPIOS Y PROVINCIAS	1
		MUSICALES	5
		OTRAS	13
		OTRAS	1
		OTRAS	1
		OTRAS	1
		PEÑAS, CLUBES, CASAS REGIONALES	5
PERSONAS MAYORES	2		
PROMOCION DE LA ENSEÑANZA	1		
PROMOCION DE LA SALUD	1		
PROPIETARIOS, VECINOS	8		
PROTECCION DE ANIMALES Y PLANTAS	1		
SOCIOS, SEGUIDORES	4		
TEATRO, ESPECTACULOS	1		
PESOSZ	7	s/n	1

Municipio	Nº Total	Tipo	nº
		AFICIONES EN GENERAL	1
		AGRICULTURA, GANADERIA, SILVICULTURA, CAZA, PESCA	1
		FESTEJOS, OCIO, TIEMPO LIBRE	1
		IGUALDAD DE TRATO Y DE OPORTUNIDADES ENTRE MUJERES Y HOMBRES, VIOLENCIA DE GENERO	1
		OTRAS	1
		PROPIETARIOS, VECINOS	1
TAPIA DE CASARIEGO	71	s/n	18
		AFECTADOS, PERJUDICADOS	1
		AFICIONES EN GENERAL	2
		CULTURA POPULAR, GASTRONOMIA	4
		DEPORTISTAS, EXDEPORTISTAS	1
		DERECHOS DE PERSONAS CON DISCAPACIDAD Y/O EN SITUACION DE DEPENDENCIA	2
		DESARROLLO COMUNITARIO	1
		FESTEJOS, OCIO, TIEMPO LIBRE	8
		FOMENTO DEL DEPORTE, DESARROLLO DEPORTIVO	4
		IGUALDAD DE TRATO Y DE OPORTUNIDADES ENTRE MUJERES Y HOMBRES, VIOLENCIA DE GENERO	4
		INDUSTRIA, ENERGIA, TRANSPORTE	1
		MADRES Y PADRES DE ALUMNOS	3
		MUSICALES	3
		OTRAS	9
		OTRAS	1
		OTRAS	1
		PERSONAS MAYORES	1
		PROPIETARIOS, VECINOS	4
		PROTECCION DE ANIMALES Y PLANTAS	1
SOCIOS, SEGUIDORES	2		
VILLAYON	24	s/n	6
		AFECTADOS, PERJUDICADOS	1
		AGRICULTURA, GANADERIA, SILVICULTURA, CAZA, PESCA	1
		DESARROLLO COMUNITARIO	1
		FESTEJOS, OCIO, TIEMPO LIBRE	3
		IGUALDAD DE TRATO Y DE OPORTUNIDADES ENTRE MUJERES Y HOMBRES, VIOLENCIA DE GENERO	1
		MADRES Y PADRES DE ALUMNOS	1
		MEJORA DE LOS SERVICIOS PUBLICOS	1
		MUSICALES	1
		OTRAS	4
		PROPIETARIOS, VECINOS	4
TOTAL			414

# Corolario: coherencia territorial del Navia-Porcía

## Coherencia física:

Desde el punto de vista físico, la Comarca tiene una orografía caracterizada por una pendiente relativamente fuerte en la que las zonas llanas y de pendiente suave (inferior al 10% de desnivel), suponen un porcentaje reducido del territorio y se localizan en la rasa costera. Este dato pone de manifiesto la existencia de dos unidades que son diferentes desde el punto de vista físico: al norte la rasa costera, una estrecha franja de perfil aplanado y escasa altitud. En el interior, al sur, una sucesión de alineaciones de sierras con rumbos norte sur, de moderada y progresiva altitud (la transición desde la rasa a esta zona no es brusca que llega a los 1.200 m y que delimitan valles que discurren muy encajados. Dos unidades que no obstante, forman parte de un contiuum geográfico, en el que los cambios son graduales y no suponen una ruptura morfológica.

El recorrido de los ríos Navia y Porcía dibujan las dos principales cuencas fluviales de la comarca a la que dan nombre. De recorrido escaso –especialmente el segundo- son relativamente caudalosos y en el primero el natural discurrir del agua se ha visto interrumpido, desde el primer tercio del siglo XX, por la presencia de grandes embalses como Arbón, Doiras y Grandas que tienen un importante impacto en la concepción paisajística del valle.

El encajamiento fluvial reciente se ha visto afectado por sucesivas fluctuaciones originadas por pulsaciones climáticas, detectables en rupturas de pendientes y hombreras conservadas en vertientes e interfluvios. Profundos valles en “V”, gargantas, recuencos torrenciales, meandros, cascadas, marmitas, rías, terrazas, valles en cuna, etc., son algunas de las formas más representativas. Otro agente importante es el mar, que ha modelado la vertiente costera originando acantilados, playas, dunas, islotes, etc. Por último puede mencionarse la acción perigalciar en las montañas y valles del interior comarcal (vertientes regularizadas).

Como se ha visto, la coherencia física del territorio también se pone de manifiesto en sus características geológicas edafológicas (con suelos ácidos poco evolucionados) y climatológicas

## Coherencia cultural.

El Navia-Porcía es comarca, como decíamos, no sólo desde la perspectiva física y administrativa sino también desde el punto de vista de su patrimonio cultural. De hecho, la riqueza patrimonial del Navia-Porcía es uno de sus valores más preciados y ha sido el elemento central que venido aglutinando a los diferentes municipios en torno a un proyecto común de desarrollo territorial, basado en sus inicios en el concepto de “Parque Histórico del Navia”, una iniciativa destinada a poner en valor la herencia cultural y natural de este territorio y permitir su aprovechamiento turístico.

Esta coherencia de la comarca desde el punto de vista cultural tiene su reflejo en el patrimonio material e inmaterial que comparte todo el territorio. Dentro del primero, el más evidente es el

relacionado con la cultura castreña que desde siempre se ha identificado con el territorio que agrupa a los nueve municipios del Navia-Porcía.

Pero no son los castros y todos los elementos que orbitan en torno a estos elementos del patrimonio los únicos que confieren un sentido al territorio. A lo largo de todo él se localizan recursos que responden a unas características comunes que atribuyen a esta comarca cierta singularidad: las casas palacio, la arquitectura "americana" o, sin ir más lejos, la arquitectura y la ingeniería que supone la construcción de las presas que jalonan el río Navia. Mención especial merece también la arquitectura religiosa y el Camino de Santiago que tiene varios itinerarios dentro de la Comarca, desde el Camino Primitivo, en tierras de Grandas de Salime, al Camino Costero, sin olvidar la tradicional arquitectura civil, compuesta por modestos elementos individuales (casas, hórreos, paneras, cabazos, establos, bodegas, pajares, pozos, hornos, lavaderos, molinos, fraguas) con una morfología y unos usos que les confieren características definitorias y distintivas.

De todos estos recursos del patrimonio material existen innumerables ejemplos a lo largo y ancho de la Comarca como se ha expuesto en la relación de elementos declarados como Bien de Interés Cultural (BIC).

Pero quizás, los recursos patrimoniales que mayor carácter aglutinador tienen en la Comarca sean aquellos que resultan intangibles y que permanecen más o menos latentes en algunos casos, sin caer en el olvido (leyendas, cuentos, cantos, bailes, recetas, historias, juegos, deportes, tradiciones) y muy especialmente otros que siguen muy presentes: la "fala" o "gallego-asturiano" la lengua materna de los habitantes de este territorio, que, en sus múltiples variaciones, es un elemento identificador y singular de este territorio.

El Navia-Porcía tiene, por lo tanto, sentido como comarca desde la perspectiva cultural, y un ejemplo que evidencia esta realidad lo tenemos en el hecho de que, desde hace casi dos décadas, la promoción cultural y la gestión los recursos culturales de todos los municipios se realiza de forma conjunta a través de un único organismo que agrupa a los nueve municipios, la Fundación Parque Histórico del Navia.

## **Coherencia socioeconómica.**

A pesar de lo expuesto hasta el momento, es la realidad social y económica de los nueve municipios que configuran el Navia-Porcía la que justifica, de una manera más rotunda y evidente, que se aborden políticas de desarrollo desde una perspectiva conjunta, comarcal, dando sentido al territorio como ámbito de aplicación de la Estrategia de Desarrollo Local Participativo.

La somera descripción realizada de la situación actual de la Comarca desde diferentes perspectivas del ámbito social y económico es suficiente para se manifiesto la coherencia de este territorio. Los aspectos demográficos, la situación y evolución del mercado de trabajo, la estructura productiva, las características de aquellos sectores económicos más ligados al medio rural, aún sin ser homogéneas y mostrando en algunos casos polaridades que debe de ser abordadas de manera diferenciada, contextualizan un territorio que precisa de una estrategia común para corregir sus debilidades, afrontar con éxito sus amenazas, mantener sus fortalezas y explotar sus oportunidades.